



**GOVERNO DE SERGIPE**  
**SECRETARIA DE ESTADO DA SAÚDE**  
**FUNDAÇÃO ESTADUAL DE SAÚDE**

# **RELATÓRIO ANUAL DE ATIVIDADES DA FUNESA**

## **JANEIRO A DEZEMBRO DE 2019**

Aracaju, 03 de fevereiro de 2020



Endereço: Travessa Basílio Rocha, nº 33, Bairro Getúlio Vargas, Aracaju/SE. CEP: 49.055-100  
Telefone: (079) 3198-3800/ CNPJ: 10.437.005/0001-30



GOVERNO DE SERGIPE  
SECRETARIA DE ESTADO DA SAÚDE  
FUNDAÇÃO ESTADUAL DE SAÚDE

**DIRETORA GERAL**

LAVÍNIA ARAGÃO TRIGO DE LOUREIRO

**AUDITORA**

GREICY MUNIQUE SANTOS MACHADO

**ADVOGADO-CHEFE**

ROSSINI DE MELO ALBUQUERQUE

**DIRETOR ADMINISTRATIVO E FINANCEIRO**

FERNANDO JOSÉ CHAGAS JÚNIOR

**COORDENAÇÃO ADMINISTRATIVA E FINANCEIRA**

CLAUDIA IEDA BEZERRA MELO

**COORDENAÇÃO DE LOGÍSTICA, INFRAESTRUTURA E TI**

CARLOS EDUARDO SILVA VASCONCELOS

**DIRETORA OPERACIONAL**

DANIELE DE ARAÚJO TRAVASSOS

**COORDENAÇÃO DE EDUCAÇÃO PERMANENTE E DE PÓS-GRADUAÇÃO**

DANIELLE LIMA BARRETO

**COORDENAÇÃO DO TELESSAÚDE SERGIPE**

ENEIDA CARVALHO GOMES FERREIRA

**GERÊNCIA EDITORIAL**

SALOMÃO TORRES DOS SANTOS SOBRINHO

**COORDENAÇÃO DA ESCOLA TÉCNICA DO SUS EM SERGIPE- ETSUS/SE**

ROSYANNE DOS SANTOS VASCONCELOS

**COORDENAÇÃO DE PROMOÇÃO E PREVENÇÃO**

SANDRA RIBEIRO ALVEZ MARTINS

**COORDENAÇÃO DOS CENTROS DE ESPECIALIDADES ODONTOLÓGICAS**

ERIK VINÍCIUS BARROS GUEDES



Endereço: Travessa Basílio Rocha, nº 33, Bairro Getúlio Vargas, Aracaju/SE. CEP: 49.055-100  
Telefone: (079) 3198-3800/ CNPJ: 10.437.005/0001-30

**GOVERNO DE SERGIPE  
SECRETARIA DE ESTADO DA SAÚDE  
FUNDAÇÃO ESTADUAL DE SAÚDE**

## I- ORGANOGRAMA DA FUNESA

(última alteração aprovada em reunião Ordinária do Conselho Curador em 20/02/2019)

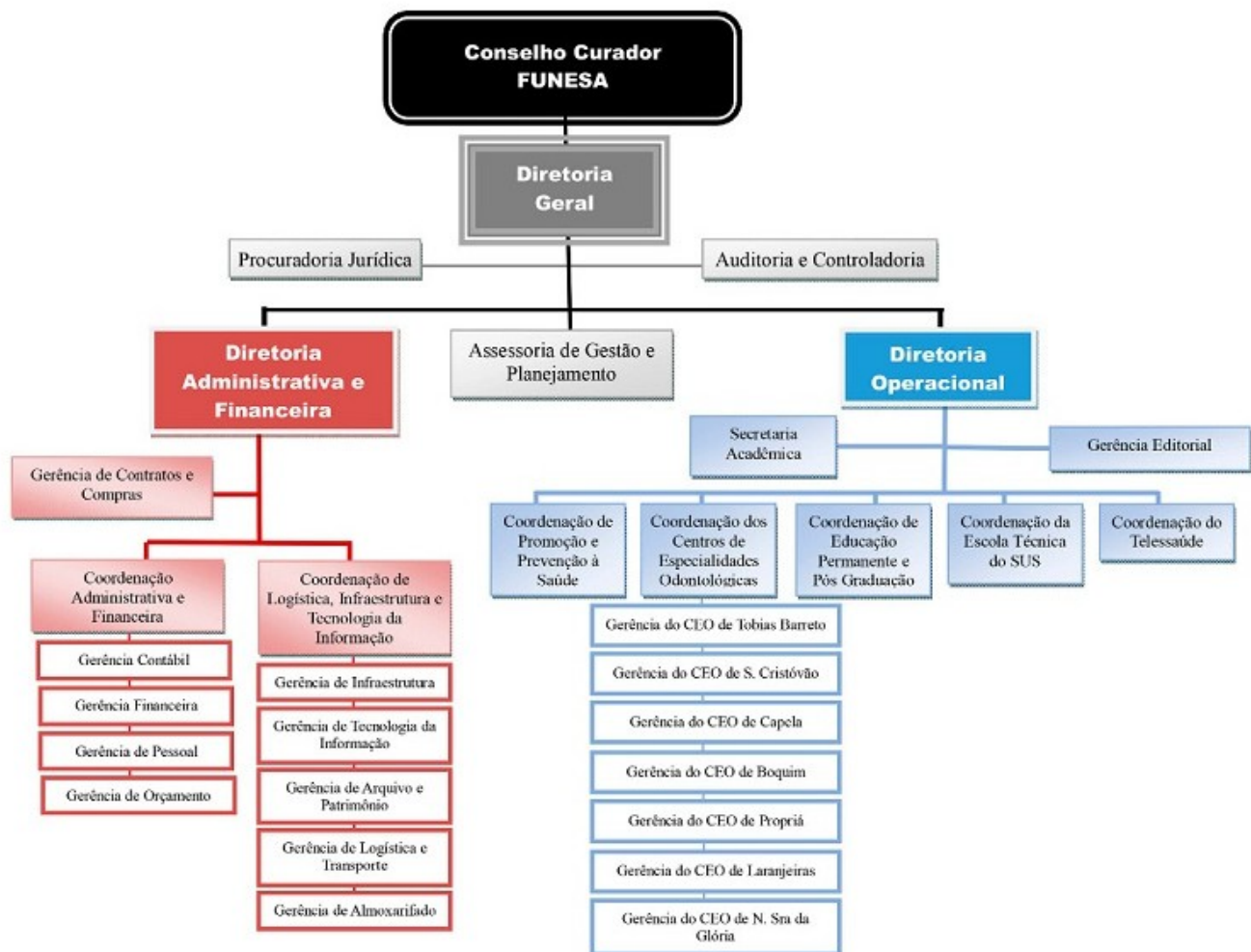



GOVERNO DE SERGIPE  
SECRETARIA DE ESTADO DA SAÚDE  
FUNDAÇÃO ESTADUAL DE SAÚDE

**DESCRIÇÃO SUMÁRIA DAS ATIVIDADES DESENVOLVIDAS NO ÂMBITO DA DIRETORIA OPERACIONAL (DIROP), PREVISTAS NO CONTRATO ESTATAL DE SERVIÇOS DA FUNESA Nº 01/2015 - CLÁUSULA TERCEIRA**

As ações abaixo descritas foram executadas tendo por objetivo dar continuidade aos serviços previstos no **Contrato Estatal de Serviços nº 01/2015**, celebrado entre o estado de Sergipe, através da Secretaria de Estado da Saúde e a FUNDAÇÃO ESTADUAL DE SAÚDE – FUNESA.

Considerando o exposto, segue abaixo a descrição das atividades desenvolvidas por esta Fundação de janeiro a dezembro de 2019.

**I. CONJUNTO DE AÇÕES EDUCACIONAIS**

As ações educacionais desenvolvidas conforme relatado abaixo, são ações consideradas prioritárias e foram demandadas pela Secretaria de Estado da Saúde para execução em 2019 pela FUNESA.

**I.1 AÇÕES DE EDUCAÇÃO PERMANENTE**

**I.1.1 AÇÕES DE EDUCAÇÃO PERMANENTE - ATENÇÃO PRIMÁRIA**

**I.1.1.1 Projeto de educação permanente dos profissionais de saúde do SUS na área de saúde integral da pessoa idosa – convênio nº 800222/2013**

**Situação atual:** AC (ação concluída)

**Atividades desenvolvidas:** Após a prestação de contas e encaminhamento de projeto para utilização para saldo remanescente, a ação foi executada, conforme descrição abaixo:

A primeira etapa da proposta foi a Oficina de Formação de Multiplicadores – Política de Atenção à Saúde da Pessoa Idosa, para Gestores da Atenção Básica da Secretária Estadual de Saúde e Coordenadores da Atenção.



**GOVERNO DE SERGIPE  
SECRETARIA DE ESTADO DA SAÚDE  
FUNDAÇÃO ESTADUAL DE SAÚDE**

Turmas	Data	Local	Vagas Ofertadas	Participantes	Carga horária
1	20 de Março de 2019	FUNESA	15	8	08 horas
	21 de Março de 2019	FUNESA	15	9	08 horas

- A segunda etapa da proposta foram as Oficinas Regionais para Capacitação em Atenção à Saúde da Pessoa Idosa, foram realizadas conforme quadro abaixo, para profissionais das equipes que compõem a Estratégia de Saúde da Família e NASF.

Turmas/ data	Regional	Municípios	Vagas Ofertadas	Participantes	Carga horária
1 (06/05)	Propriá	Amparo de São Francisco, Aquidabã, Brejo Grande, Canhoba, Cedro de São João, Ilha das Flores, Japoatã, Malhada dos Bois, Neópolis, Pacatuba, Propriá, Santana de São Francisco, Telha, Nossa Senhora de Lourdes e Muribeca	64	25	08 horas
2 (07/05)	Nossa Senhora do Socorro	Capela, Carmópolis, Cumbe, General Maynard, Japarutuba, Maruim, Nossa Senhora das Dores, Nossa Senhora do Socorro, Pirambu, Rosário do Catete, Santo Amaro das Brotas e Siriri	48	08	08 horas
3 (08/05)	Lagarto	Lagarto, Poço Verde, Riachão do Dantas, Salgado, Simão Dias e Tobias Barreto	24	11	08 horas
4 (09/05)	Itabaiana	Areia Branca, Campo do Brito, Carira, Frei Paulo, Itabaiana, Macambira, Malhador, Moita Bonita, Pedra Mole, Pinhão, Ribeirópolis, São Domingos, São Miguel do Aleixo e Nossa Senhora Aparecida	56	33	08 horas
5 (13/05)	Estância	Araúá, Boquim, Cristinápolis, Estância, Indiaroba, Itabaianinha, Pedrinhas, Santa Luzia do Itanhy, Tomar do Geru e Umbaúba	40	08	08 horas
6 (14/05)	Nossa	Canindé de São Francisco,	36	09	08 horas

**GOVERNO DE SERGIPE  
SECRETARIA DE ESTADO DA SAÚDE  
FUNDAÇÃO ESTADUAL DE SAÚDE**

	Senhora da Glória	Feira Nova, Gararu, Gracho Cardoso, Itabi, Monte Alegre de Sergipe, Nossa Senhora da Glória, Poço Redondo e Porto da Folha			
7 (15/05)	Aracaju	Aracaju, Barra dos Coqueiros, Divina Pastora, Itaporanga d'Ajuda, Laranjeiras, Riachuelo, Santa Rosa de Lima e São Cristóvão	32	21	08 horas
<b>Total – Meta Geral Programada - Convênio</b>			<b>300</b>	<b>115</b>	<b>56 horas</b>

- A terceira proposta foi o Encontro Estadual sobre a Política de Atenção à Saúde da Pessoa Idosa ocorreu conforme descrito no quadro abaixo para profissionais das equipes que compõem a Estratégia de Saúde da Família e NASF.

Turmas	Data	Local	Vagas Ofertadas	Participantes	Carga horária
1	21 de Maio de 2019	SergipeTec	150	65	08 horas
	22 de Maio de 2019	SergipeTec	150		08 horas
<b>Total – Meta Geral Programada - Convênio</b>			<b>150</b>	<b>65</b>	<b>16 horas</b>

**I.1.1.2 Projeto de educação permanente para o fortalecimento das práticas integrativas e complementares na atenção primária – convênio nº 793020/2013**

**Situação atual:** AC (ação concluída)

**Atividades desenvolvidas:** Foram feitas reuniões com a área técnica da SES, facilitadores e consultores para o planejamento da última turma de práticas integrativas e organização, ao final, de uma Mostra Sergipana de Práticas Integrativas e Complementares na Atenção Primária. Foi finalizada a prestação de contas do convênio com a confecção do relatório final e emissão das notas fiscais.

Foi ofertado apoio logístico-administrativo e pedagógico para realização do projeto com essa temática. A ação teve como público-alvo profissionais das equipes de saúde da família de Nossa Senhora da Glória (08 (oito) municípios), tendo sido realizada conforme quadro abaixo:

Turmas	Datas	Local	Carga Horária	Vagas Ofertadas	Participantes
--------	-------	-------	---------------	-----------------	---------------

**GOVERNO DE SERGIPE  
SECRETARIA DE ESTADO DA SAÚDE  
FUNDAÇÃO ESTADUAL DE SAÚDE**

1	10/04/2019	Escola Municipal Antônio Francisco Santos – Nossa Senhora da Glória	8 (oito) horas	50 (cinquenta) vagas	15 (quinze)
	11/04/2019		8 (oito) horas		
	12/04/2019		8 (oito) horas		
Mostra Sergipana	30/04/2019	Auditório da Secretaria de Estado da Saúde	8 (oito) horas	100 (cem)	35 (trinta e cinco)

### **I.1.1.3 Oficina para a Qualificação dos Processos de Trabalho das Equipes dos Núcleos de Apoio à Saúde da Família (NASF)**

**Situação Atual:** AC (ação concluída)

**Atividades desenvolvidas:** Foi ofertado apoio logístico-administrativo e pedagógico para realização da oficina com essa temática. A ação foi realizada conforme quadro abaixo:

Turmas	Data	Local	Carga Horária	Vagas Ofertadas	Participantes
1	26/11/2019	Sergipetec	6 (seis) horas	250 (duzentos e cinquenta)	152 (cento e cinquenta e dois)

### **I.1.1.4 Oficina sobre o fluxo de atendimento odontológico na Rede Hospitalar/ Redes de Atenção a Saúde Bucal e Atenção de Pessoas com Deficiência**

**Situação Atual:** AC (ação concluída)

**Atividades desenvolvidas:** Foi ofertado apoio logístico-administrativo e pedagógico, porém no dia da ação, não houve adesão ao evento e a referência técnica da SES cancelou a atividade.

Turmas	Data	Local	Carga Horária	Vagas Ofertadas	Participantes
1	04/12/2019	Funesa	8 (oito) horas	50 (cinquenta)	-

### **I.1.1.5 Seminário Saúde do Homem**

**Situação Atual:** AC (ação concluída)

**Atividades desenvolvidas:** Foi ofertado apoio logístico-administrativo e pedagógico para realização do seminário com essa temática. A ação foi realizada conforme quadro abaixo:

Turmas	Data	Local	Carga Horária	Vagas Ofertadas	Participantes
1	13/11/2019	Faculdade Pio Décimo	8 (oito) horas	250 (duzentos e cinquenta)	140 (cento e quarenta)
	14/11/2019	Faculdade Pio Décimo	8 (oito) horas	250 (duzentos e cinquenta)	140 (cento e quarenta)

**GOVERNO DE SERGIPE  
SECRETARIA DE ESTADO DA SAÚDE  
FUNDAÇÃO ESTADUAL DE SAÚDE**

<b>Total</b>	16 (dezesesseis) horas	250 (duzentos e cinquenta)	140 (cento e quarenta)
--------------	------------------------	----------------------------	------------------------

**Obs.:** Esta ação ocorreu através do remanejamento e unificação das três ações previstas, conforme descrito abaixo, de acordo com a solicitação das referências técnicas da Secretaria de Estado da Saúde:

- I.1.1.5 Seminário Saúde do Homem
- I.1.4.2 Atualização Em Doenças Crônicas Não Transmissíveis - DCNT/Diabetes, Para Os Trabalhadores Da Saúde Da Atenção Primária à Saúde
- I.1.4.7 Seminário de Atenção à Saúde e Qualidade de vida

**A ação foi executada com o nome de Seminário Integrado das Áreas de Atenção à Saúde: Promovendo Bem-estar nos Ciclos de Vida.**

**I.1.1.9 Oficina Preparatória – Projeto Organização da Atenção Ambulatorial Especializada em Rede com a Atenção Primária à Saúde**

**Situação atual:** AC (ação concluída)

**Atividades desenvolvidas:** A ação foi executada pela Secretaria Estadual de Saúde.

**I.1.1.10 Etapa Preparatória - Projeto Organização da Atenção Ambulatorial Especializada em Rede com a Atenção Primária à Saúde (PlanificaSUS)**

**Situação atual:** AC (ação concluída)

**Atividades desenvolvidas:** realização de capacitação de facilitadores e consultores do Planifica SUS/SE, na região de Lagarto, conforme quadro descritivo abaixo:

<b>Turmas</b>	<b>Datas</b>	<b>Local</b>	<b>Carga Horária</b>	<b>Vagas Ofertadas</b>	<b>Participantes</b>	<b>Convidados Previstos</b>	<b>Convidados Presentes</b>
1	09/07/2019	Universidade Federal de Sergipe (Campus Lagarto)	8 (oito) horas	150 (cento e cinquenta)	93 (noventa e três)	12 (doze)	9 (nove)



### I.1.1.11 Etapa Preparatória - Projeto Organização da Atenção Ambulatorial Especializada em Rede com a Atenção Primária à Saúde (PlanificaSUS)

**Situação atual:** AC (ação concluída)

**Atividades desenvolvidas:** realização da atividade com os profissionais de saúde, na região de Lagarto, conforme quadro descritivo abaixo:

Turmas	Datas	Local	Carga Horária	Vagas Ofertadas	Participantes
1	10/07/2019	Universidade Federal de Sergipe (Campus Lagarto)	8 (oito) horas	100 (cem)	77 (setenta e sete)

### I.1.1.12 Etapa 1 – Workshop e Oficina de Tutoria: A integração da Atenção Primária à Saúde e Atenção Ambulatorial Especializada em Rede

**Situação atual:** AC (ação concluída)

**Atividades desenvolvidas:** Foi realizada a 1ª Etapa da Formação com o Workshop de capacitação dos Profissionais da Saúde da região de Lagarto, abrangendo 06 municípios do Estado, conforme quadro abaixo:

Turmas	Datas	Local	Carga Horária	Vagas Ofertadas	Participantes
1	05/08/2019	Universidade Federal de Sergipe (Campus Lagarto)	8 (oito) horas	650	340
2	06/08/2019	Faculdade AGES Lagarto	8 (oito) horas	650	590
<b>TOTAL</b>			<b>16 (dezesseis) horas</b>	<b>1300</b>	<b>930</b>

### I.1.1.13 Etapa 2 – Workshop e Oficina de Tutoria: Território e Gestão de base populacional (1ª parte)

**Situação atual:** AC (ação concluída)

**Atividades desenvolvidas:** Planejamento de apoio logístico-operacional e pedagógico, conforme quadro abaixo:

Turmas	Datas	Local	Carga Horária	Vagas Ofertadas	Participantes
1	02/09/2019	Universidade Federal de Sergipe	8 horas (oito)	650	107
		Faculdade AGES			197
		<b>TOTAL</b>	<b>8 horas (oito)</b>	<b>650</b>	<b>304</b>

**GOVERNO DE SERGIPE  
SECRETARIA DE ESTADO DA SAÚDE  
FUNDAÇÃO ESTADUAL DE SAÚDE**

**I.1.1.14 Etapa 2 – Workshop e Oficina de Tutoria: Território e Gestão de base populacional (2ª parte)**

**Situação atual:** AC (ação concluída)

**Atividades desenvolvidas:** Planejamento de apoio logístico-operacional e pedagógico, conforme quadro abaixo:

Turmas	Datas	Local	Carga Horária	Vagas Ofertadas	Participantes
2	03/09/2019	Universidade Federal de Sergipe	8 horas (oito)	650	211
		Faculdade AGES			293
		<b>TOTAL</b>	<b>8 horas (oito)</b>	<b>650</b>	<b>504</b>

**I.1.1.15 Etapa 3 – Workshop e Oficina de Tutoria: O acesso à Rede de Atenção à Saúde**

**Situação atual:** AC (ação concluída)

**Atividades desenvolvidas:** Planejamento de apoio logístico-operacional e pedagógico, conforme quadro abaixo:

Turmas	Datas	Local	Carga Horária	Vagas Ofertadas	Participantes
1	04/11/2019	Universidade Federal de Sergipe (Campus Lagarto)	8 (oito) horas	1000	294
2	05/11/2019	Faculdade AGES Lagarto	8 (oito) horas		566
<b>TOTAL</b>			<b>16 (dezesesseis) horas</b>	<b>1000</b>	<b>860</b>

**I.1.1.16 Etapa 4 – Workshop e Oficina de Tutoria: Gestão do Cuidado**

**Situação atual:** AC (ação concluída)

**Atividades desenvolvidas:** Planejamento de apoio logístico-operacional e pedagógico, conforme quadro abaixo:

Turmas	Datas	Local	Carga Horária	Vagas Ofertadas	Participantes
1	02/12/2019	Universidade Federal de Sergipe (Campus Lagarto)	8 (oito) horas	1000	315
2	03/12/2019	Faculdade AGES Lagarto	8 (oito) horas		624
<b>TOTAL</b>			<b>16 (dezesesseis) horas</b>	<b>1000</b>	<b>939</b>



GOVERNO DE SERGIPE  
SECRETARIA DE ESTADO DA SAÚDE  
FUNDAÇÃO ESTADUAL DE SAÚDE

**I.1.1.19 Oficina de sensibilização para profissionais da Atenção Primária à Saúde e maternidade sobre o guia pré-natal do parceiro**

**Situação atual:** ANI (ação não iniciada)

**Atividades desenvolvidas:** Não houve manifestação da área técnica da SES sobre o planejamento e realização desta ação.

**I.1.1.20 Roda de conversa sobre prevenção ao uso do álcool e outras drogas**

**Situação atual:** ANI (ação não iniciada)

**Atividades desenvolvidas:** Não houve manifestação da área técnica da SES sobre o planejamento e realização desta ação.

**I.1.1.21 Roda de conversa sobre prevenção de violências e cultura de paz**

**Situação atual:** ANI (ação não iniciada)

**Atividades desenvolvidas:** Não houve manifestação da área técnica da SES sobre o planejamento e realização desta ação.

**I.1.1.22 Capacitação em Saúde Sexual e reprodutiva**

**Situação atual:** ANI (ação não iniciada)

**Atividades desenvolvidas:** Não houve manifestação da área técnica da SES sobre o planejamento e realização desta ação.

**I.1.2 AÇÕES DE EDUCAÇÃO PERMANENTE – ATENÇÃO PSICOSSOCIAL**

**I.1.2.2 Qualificação dos Gestores da Rede de Atenção Psicossocial/Colegiado da Rede de Atenção Psicossocial (RAPS)**

**Situação atual:** AC (ação concluída)

**Atividades desenvolvidas:** Foi ofertado apoio logístico-administrativo e pedagógico para realização da qualificação com essa temática. A ação teve como público-alvo os coordenadores de CAPS, e foi realizada conforme quadro abaixo:

Turmas	Data	Local	Carga Horária	Vagas Ofertadas	Participantes
--------	------	-------	---------------	-----------------	---------------



**GOVERNO DE SERGIPE  
SECRETARIA DE ESTADO DA SAÚDE  
FUNDAÇÃO ESTADUAL DE SAÚDE**

1	11/06/2019	Auditório da Funesa	6 (seis) horas	50 (cinquenta)	50 (cinquenta)
2	09/12/2019	Auditório da SES	6 (seis) horas	50 (cinquenta)	45 (quarenta e cinco)
<b>TOTAL</b>			<b>6 (seis) horas</b>	<b>100 (cem)</b>	<b>95 (noventa e cinco)</b>

### **I.1.3 AÇÕES DE EDUCAÇÃO PERMANENTE – ATENÇÃO HOSPITALAR, URGÊNCIA E EMERGÊNCIA**

#### **I.1.3.1 Projeto De Educação Permanente Para A Rede De Urgência E Emergência – Convênio nº 775424/2012**

**Situação atual:** ACL (ação cancelada)

**Atividades desenvolvidas:** Convênio com a vigência encerrada e não foi renovado.

#### **I.1.3.2 Capacitação Em Suporte Avançado De Vida Em Cardiologia - ACLS**

**Situação atual:** AP (ação em fase preparatória)

**Atividades desenvolvidas:** Foi realizada uma reunião com a empresa vencedora da licitação. Em fase de definição do local para execução da ação, pois serão necessárias cinco salas para utilização e permanência de equipamentos hospitalares, com segurança até o término das atividades. **Ação a ser realizada em 2020.**

#### **I.1.3.3 Capacitação Em Acesso Venoso Central Guiada Por Ultrassonografia**

**Situação atual:** ANI (ação não iniciada)

**Atividades desenvolvidas:** Não houve manifestação da área técnica da SES sobre o planejamento e realização desta ação.

#### **I.1.3.4 Curso De Atualização Para Biomédicos**

**Situação atual:** ANI (ação não iniciada)

**Atividades desenvolvidas:** Não houve manifestação da área técnica da SES sobre o planejamento e realização desta ação.

GOVERNO DE SERGIPE  
SECRETARIA DE ESTADO DA SAÚDE  
FUNDAÇÃO ESTADUAL DE SAÚDE

### I.1.3.5 Formação Para Facilitadores Em Educação Permanente

**Situação atual:** AC (ação concluída)

**Atividades desenvolvidas:** Foi ofertado apoio logístico-administrativo e pedagógico para realização da formação com essa temática.

Turmas	Data	Local	Carga Horária	Vagas Ofertadas	Participantes
1	05/11/2019	Faculdade Piodécimo	8 (oito) horas	50 (cinquenta)	31 (trinta e um)
	12/11/2019		8 (oito) horas		
	TOTAL		16 (dezesesseis) horas	50 (cinquenta)	31 (trinta e um)

### I.1.3.6 Capacitação em e-Social e Legislação Previdenciária: Aposentadoria Especial, Perfil Profissiográfico Previdenciário (PPP), Comunicação de Acidente de Trabalho (CAT)

**Situação atual:** ANI (ação não iniciada)

**Atividades desenvolvidas:** Não houve manifestação da área técnica da SES sobre o planejamento e realização desta ação.

### I.1.3.7 Capacitação em NR 35; Brigadista Nível 01 e 02; Higiene Ocupacional

**Situação atual:** ANI (ação não iniciada)

**Atividades desenvolvidas:** Não houve manifestação da área técnica da SES sobre o planejamento e realização desta ação.

### I.1.3.8 Capacitação em NR 32 E PEP (Profilaxia Pós-Exposição ao HIV).

**Situação atual:** ANI (ação não iniciada)

**Atividades desenvolvidas:** Não houve manifestação da área técnica da SES sobre o planejamento e realização desta ação.

### I.1.3.9 Atualização em Aconselhamento Psicológico, Avaliação Psicológica no Hospital e Psicoterapia Breve no Hospital.

**Situação atual:** AC (ação concluída)

**Atividades desenvolvidas:** Foi ofertado apoio logístico-administrativo e pedagógico para realização do seminário com essa temática. A ação foi realizada conforme quadro abaixo:

Turmas	Data	Local	Carga Horária	Vagas Ofertadas	Participantes
--------	------	-------	---------------	-----------------	---------------

**GOVERNO DE SERGIPE  
SECRETARIA DE ESTADO DA SAÚDE  
FUNDAÇÃO ESTADUAL DE SAÚDE**

1	03 e 10/12/2019	Auditório HUSE	16 (dezesesseis) horas	50 (cinquenta) vagas	43 (quarenta e três)
---	-----------------	----------------	------------------------	----------------------	----------------------

#### **I.1.3.10 Seminário da Unidade de Terapia Intensiva Neonatal/UTIN/ MNSL.**

**Situação atual:** AC (ação concluída)

**Atividades desenvolvidas:** Foi ofertado apoio logístico-administrativo e pedagógico para realização do seminário com essa temática. A ação foi realizada conforme quadro abaixo:

<b>Turmas</b>	<b>Data</b>	<b>Local</b>	<b>Carga Horária</b>	<b>Vagas Ofertadas</b>	<b>Participantes</b>
1	25 e 26/11/2019	Universidade Tiradentes	18 (dezoito) horas	300 (trezentas) vagas	182 (cento e oitenta e dois)

#### **I.1.3.11 Oficina de Sensibilização do Método Canguru na Atenção Primária à Saúde**

**Situação atual:** AC (ação concluída)

**Atividades desenvolvidas:** Foi ofertado apoio logístico-administrativo e pedagógico para realização da capacitação, tendo sido realizada conforme quadro abaixo:

<b>Turmas</b>	<b>Data</b>	<b>Local</b>	<b>Carga Horária</b>	<b>Vagas Ofertadas</b>	<b>Participantes</b>
1	09/09/2019	MNSL	8 (oito) horas	35 (trinta e cinco)	38 (trinta e oito)
	10/09/2019	MNSL	8 (oito) horas	35 (trinta e cinco)	38 (trinta e oito)
	11/09/2019	MNSL	8 (oito) horas	35 (trinta e cinco)	38 (trinta e oito)
<b>TOTAL</b>			<b>24 (vinte e quatro) horas</b>	<b>105 (cento e cinco)</b>	<b>114 (cento e quatorze)</b>

#### **I.1.3.12 Capacitação em Atenção ao Recém-Nascido na Unidade de Terapia Intensiva**

**Situação atual:** ANI (ação não iniciada)

**Atividades desenvolvidas:** Não houve manifestação da área técnica da SES sobre o planejamento e realização desta ação.

#### **I.1.3.13 Capacitação em Ventilação Mecânica Invasiva para Equipe Multiprofissional**

**Situação atual:** AS (ação suspensa)

**Atividades desenvolvidas:** Após reuniões com a área técnica, ficou definido que esta **ação será realizada em 2020.**

#### **I.1.3.14 Curso de Gestão de Qualidade em Serviços de Saúde**



GOVERNO DE SERGIPE  
SECRETARIA DE ESTADO DA SAÚDE  
FUNDAÇÃO ESTADUAL DE SAÚDE

**Situação atual:** ANI (ação não iniciada)

**Atividades desenvolvidas:** Não houve manifestação da área técnica da SES sobre o planejamento e realização desta ação.

#### **I.1.3.15 Capacitação em Suporte Básico de Vida**

**Situação atual:** ANI (ação não iniciada)

**Atividades desenvolvidas:** Não houve manifestação da área técnica da SES sobre o planejamento e realização desta ação.

#### **I.1.3.16 Atualização em Emergências Obstétricas (ALSO)**

**Situação atual:** AP (ação em fase preparatória)

**Atividades desenvolvidas:** Foi elaborado o projeto da ação para encaminhamento para processo licitatório. **Esta ação será realizada em 2020.**

#### **I.1.3.17 Curso de qualificação Para Manipulação em Gesso**

**Situação atual:** ANI (ação não iniciada)

**Atividades desenvolvidas:** Não houve manifestação da área técnica da SES sobre o planejamento e realização desta ação.

#### **I.1.3.18 Capacitação Em Abordagem Inicial Às Urgências E Emergências**

**Situação atual:** ANI (ação não iniciada)

**Atividades desenvolvidas:** Não houve manifestação da área técnica da SES sobre o planejamento e realização desta ação.

#### **I.1.3.19 Elaboração da Linha de Cuidado as pessoas acometidas com doenças cardiovasculares**

**Situação atual:** ANI (ação não iniciada)

**Atividades desenvolvidas:** Não houve manifestação da área técnica da SES sobre o planejamento e realização desta ação.



**GOVERNO DE SERGIPE  
SECRETARIA DE ESTADO DA SAÚDE  
FUNDAÇÃO ESTADUAL DE SAÚDE**

**I.1.3.20 Elaboração do Protocolo de atendimento as pessoas acometidas com doenças cardiovasculares**

**Situação atual:** ANI (ação não iniciada)

**Atividades desenvolvidas:** Não houve manifestação da área técnica da SES sobre o planejamento e realização desta ação.

**I.1.3.21 Curso de Urgências Pediátricas**

**Situação atual:** ANI (ação não iniciada)

**Atividades desenvolvidas:** Não houve manifestação da área técnica da SES sobre o planejamento e realização desta ação.

**I.1.3.22 Capacitação para Sistematização da Assistência de Enfermagem**

**Situação atual:** AS (ação suspensa)

**Atividades desenvolvidas:** Após reuniões com a área técnica, ficou definido que esta **ação será realizada em 2020.**

**I.1.4 AÇÕES DE EDUCAÇÃO PERMANENTE – REDES DE ATENÇÃO À SAÚDE**

**I.1.4.1 Capacitação Para Abordagem E Tratamento Do Tabagismo**

**Situação atual:** AC (ação concluída)

**Atividades desenvolvidas:** Foi ofertado apoio logístico-administrativo e pedagógico para realização da capacitação, tendo sido realizada conforme quadro abaixo:

<b>Turmas</b>	<b>Data</b>	<b>Local</b>	<b>Carga Horária</b>	<b>Vagas Ofertadas</b>	<b>Participantes</b>
1	22/10/2019	Funesa	8 (oito) horas	120 (cento e vinte)	72 (setenta e dois)
	23/10/2019	Funesa	8 (oito) horas	120 (cento e vinte)	72 (setenta e dois)
	<b>TOTAL</b>		<b>16 (dezesesseis) horas</b>	<b>120 (cento e vinte)</b>	<b>72 (setenta e dois)</b>

**I.1.4.2 Atualização Em Doenças Crônicas Não Transmissíveis - DCNT/Diabetes, Para Os Trabalhadores Da Saúde Da Atenção Primária à Saúde**

**Situação Atual:** AC (ação concluída)

**Atividades desenvolvidas:** Foi ofertado apoio logístico-administrativo e pedagógico para



**GOVERNO DE SERGIPE  
SECRETARIA DE ESTADO DA SAÚDE  
FUNDAÇÃO ESTADUAL DE SAÚDE**

realização da atualização com essa temática. A ação foi realizada conforme quadro abaixo:

<b>Turmas</b>	<b>Data</b>	<b>Local</b>	<b>Carga Horária</b>	<b>Vagas Ofertadas</b>	<b>Participantes</b>
1	13/11/2019	Faculdade Pio Décimo	8 (oito) horas	250 (duzentos e cinquenta)	140 (cento e quarenta)
	14/11/2019	Faculdade Pio Décimo	8 (oito) horas	250 (duzentos e cinquenta)	140 (cento e quarenta)
	<b>Total</b>		<b>16 (dezesesseis) horas</b>	<b>250 (duzentos e cinquenta)</b>	<b>140 (cento e quarenta)</b>

**Obs.:** Esta ação ocorreu através do remanejamento e unificação das três ações previstas, conforme descrito abaixo, de acordo com a solicitação das referências técnicas da Secretaria de Estado da Saúde:

- I.1.1.5 Seminário Saúde do Homem
- I.1.4.2 Atualização Em Doenças Crônicas Não Transmissíveis - DCNT/Diabetes, Para Os Trabalhadores Da Saúde Da Atenção Primária à Saúde
- I.1.4.7 Seminário de Atenção à Saúde e Qualidade de vida

**A ação foi executada com o nome de Seminário Integrado das Áreas de Atenção à Saúde: Promovendo Bem-estar nos Ciclos de Vida.**

**I.1.4.3 Curso De Reanimação Neonatal**

**Situação atual:** ANI (ação não iniciada)

**Atividades desenvolvidas:** Não houve manifestação da área técnica da SES sobre o planejamento e realização desta ação.

**I.1.4.4 Oficina Para Elaboração De Textos Contendo A Estimativa De Câncer Por Região De Saúde Do Estado De Sergipe**

**Situação atual:** ANI (ação não iniciada)

**Atividades desenvolvidas:** Não houve manifestação da área técnica da SES sobre o planejamento e realização desta ação.

GOVERNO DE SERGIPE  
SECRETARIA DE ESTADO DA SAÚDE  
FUNDAÇÃO ESTADUAL DE SAÚDE

#### I.1.4.5 Oficina para multiplicadores: Estimulação de crianças com deficiência no ambiente domiciliar e escolar

**Situação atual:** AC (ação concluída)

**Atividades desenvolvidas:** Foi ofertado apoio logístico-administrativo e pedagógico para realização da oficina com essa temática. A ação foi realizada conforme quadro abaixo:

Turmas	Data	Local	Carga Horária	Vagas Ofertadas	Participantes
1	26/11/2019	Faculdade São Luís da França	8 (oito) horas	150 (cento e cinquenta)	114 (cento e catorze)

#### I.1.4.6 Curso de Transporte Neonatal

**Situação atual:** ANI (ação não iniciada)

**Atividades desenvolvidas:** Não houve manifestação da área técnica da SES sobre o planejamento e realização desta ação.

#### I.1.4.7 Seminário de Atenção à Saúde e Qualidade de vida

**Situação Atual:** AC (ação concluída)

**Atividades desenvolvidas:** Foi ofertado apoio logístico-administrativo e pedagógico para realização do seminário com essa temática. A ação foi realizada conforme quadro abaixo:

Turmas	Data	Local	Carga Horária	Vagas Ofertadas	Participantes
1	13/11/2019	Faculdade Pio Décimo	8 (oito) horas	250 (duzentos e cinquenta)	140 (cento e quarenta)
	14/11/2019	Faculdade Pio Décimo	8 (oito) horas	250 (duzentos e cinquenta)	140 (cento e quarenta)
Total			16 (dezesesseis) horas	250 (duzentos e cinquenta)	140 (cento e quarenta)

**Obs.:** Esta ação ocorreu através do remanejamento e unificação das três ações previstas, conforme descrito abaixo, de acordo com a solicitação das referências técnicas da Secretaria de Estado da Saúde:

- I.1.1.5 Seminário Saúde do Homem
- I.1.4.2 Atualização Em Doenças Crônicas Não Transmissíveis - DCNT/Diabetes, Para Os Trabalhadores Da Saúde Da Atenção Primária à Saúde
- I.1.4.7 Seminário de Atenção à Saúde e Qualidade de vida



GOVERNO DE SERGIPE  
SECRETARIA DE ESTADO DA SAÚDE  
FUNDAÇÃO ESTADUAL DE SAÚDE

**A ação foi executada com o nome de Seminário Integrado das Áreas de Atenção à Saúde: Promovendo Bem-estar nos Ciclos de Vida.**

**I.1.4.8 Capacitação para abordagem da pessoa com transtorno mental em crise aguda**

**Situação atual:** ANI (ação não iniciada)

**Atividades desenvolvidas:** Não houve manifestação da área técnica da SES sobre o planejamento e realização desta ação.

**I.1.4.9 Capacitação e qualificação dos profissionais de saúde na prevenção, controle, manejo e tratamento do sobrepeso e obesidade**

**Situação atual:** ANI (ação não iniciada)

**Atividades desenvolvidas:** Não houve manifestação da área técnica da SES sobre o planejamento e realização desta ação.

**I.1.4.10 Elaboração da linha de cuidado as pessoas acometidas com sobrepeso e obesidade**

**Situação atual:** ANI (ação não iniciada)

**Atividades desenvolvidas:** Não houve manifestação da área técnica da SES sobre o planejamento e realização desta ação.

**I.1.4.11 Elaboração do protocolo de atendimento as pessoas acometidas com sobrepeso e obesidade**

**Situação atual:** ANI (ação não iniciada)

**Atividades desenvolvidas:** Não houve manifestação da área técnica da SES sobre o planejamento e realização desta ação.

**I.1.5 AÇÕES DE EDUCAÇÃO PERMANENTE – ATENÇÃO ESPECIALIZADA**

**I.1.5.1 Seminário Em Triagem Neonatal**



Endereço: Travessa Basílio Rocha, nº 33, Bairro Getúlio Vargas, Aracaju/SE. CEP: 49.055-100  
Telefone: (079) 3198-3800/ CNPJ: 10.437.005/0001-30

GOVERNO DE SERGIPE  
SECRETARIA DE ESTADO DA SAÚDE  
FUNDAÇÃO ESTADUAL DE SAÚDE

**Situação atual:** AC (ação concluída)

**Atividades desenvolvidas:** Foi ofertado apoio logístico-administrativo e pedagógico para realização do seminário, tendo sido realizada conforme quadro abaixo:

Turmas	Data	Local	Carga Horária	Vagas Ofertadas	Participantes
1	17/09/2019	Funesa	8 (oito) horas	75 (setenta e cinco)	35 (trinta e cinco)
2	18/09/2019	Funesa	8 (oito) horas	75 (setenta e cinco)	35 (trinta e cinco)
TOTAL			8 (oito) horas	150 (cento e cinquenta)	70 (setenta)

#### I.1.5.2 Capacitação Em Processo De Esterilização – Avanços E Desafios

**Situação atual:** ANI (ação não iniciada)

**Atividades desenvolvidas:** Não houve manifestação da área técnica da SES sobre o planejamento e realização desta ação.

#### I.1.5.3 Oficina Com Os Temas Saúde Da Mulher E Saúde Oncológica

**Situação atual:** ANI (ação não iniciada)

**Atividades desenvolvidas:** Não houve manifestação da área técnica da SES sobre o planejamento e realização desta ação.

### I.1.6 AÇÕES DE EDUCAÇÃO PERMANENTE – EDUCAÇÃO PERMANENTE E EDUCAÇÃO POPULAR EM SAÚDE

#### I.1.6.1 Oficinas Regionais E Estadual De Elaboração Do Plano Estadual De Educação Permanente Em Saúde

**Situação atual:** AC (ação concluída)

**Atividades desenvolvidas:** Realização de 5 (cinco) oficinas, conforme cronograma descrito no quadro abaixo. O público-alvo foi composto por gestores das áreas técnicas da FUNESA, da SES, além dos trabalhadores e gestores dos municípios.

Também foi realizado no dia 12/12/19, encontro/oficina com consultor contratado para planejamento do Seminário Estadual de Educação permanente, realizado nos dias 15 e 16 de janeiro de 2019, conforme cronograma descrito abaixo.

**GOVERNO DE SERGIPE  
SECRETARIA DE ESTADO DA SAÚDE  
FUNDAÇÃO ESTADUAL DE SAÚDE**

O referido evento teve como objetivo sensibilizar e mobilizar gestores, trabalhadores, instituições de ensino e controle social para o debate da Educação Permanente em Saúde – EPS, seus princípios e diretrizes, a fim de fortalecer as práticas de EPS, em consonância com as necessidades locais para qualificação dos trabalhadores do SUS.

O Seminário de Educação Permanente em Saúde possibilitou momentos de reflexão e alinhamento teórico e conceitual junto aos atores envolvidos, troca de saberes, conhecimentos e experiências. Na oportunidade foi construído o Plano Sergipano de Educação Permanente em Saúde.

Turmas	Datas	Local	Vagas Ofertadas	Participantes
1	07 de novembro de 2018	FUNESA	30 (trinta) vagas	22 (vinte e duas)
2	29 de novembro de 2018		60 (sessenta) vagas	31 (trinta e uma)
3	04 de dezembro de 2018		70 (setenta) vagas	33 (trinta e três)
4	05 de dezembro de 2018		70 (setenta) vagas	28 (vinte e oito)
5	06 de dezembro de 2018		100 (cem) vagas	48 (quarenta e oito)
6	Seminário Estadual de Educação Permanente em Saúde	SERGIPETEC	-	-
	15 de Janeiro de 2019		200 (duzentas) vagas	137 (cento e trinta e sete)
	16 de Janeiro de 2019		200 (duzentas) vagas	109 (cento e nove)

#### I.1.6.2 Curso De Aperfeiçoamento Em Educação Popular Em Saúde – EDPOPSUS

**Situação atual:** AA (ação em andamento)

**Atividades desenvolvidas:** Foi realizada a primeira etapa do curso, com a Oficina de Formação Pedagógica dos Educadores Populares de Sergipe.

Turmas	Público-alvo	Data	Local	Carga Horária	Vagas Ofertadas	Participantes
1	Educadores	06 a 08 de novembro de 2019	Funesa	24 (vinte e quatro) horas	40 (quarenta) horas	37 (trinta e sete)

#### I.1.6.3 Curso para formação em preceptoría de ensino

**Situação atual:** AS (ação suspensa)

**Atividades desenvolvidas:** Após reuniões com a área técnica, ficou definido que esta **ação será realizada em 2020**.

#### I.1.6.4 Formação para facilitadores em Educação Permanente



GOVERNO DE SERGIPE  
SECRETARIA DE ESTADO DA SAÚDE  
FUNDAÇÃO ESTADUAL DE SAÚDE

**Situação atual:** AS (ação suspensa)

**Atividades desenvolvidas:** Após reuniões com a área técnica, ficou definido que esta **ação será realizada em 2020.**

**I.1.6.5 II Seminário Estadual da Regulação em Saúde: A Política de Regulação em Sergipe e suas Macrodiretrizes para efetivação do Acesso**

**Situação atual:** ANI (ação não iniciada)

**Atividades desenvolvidas:** Não houve manifestação da área técnica da SES sobre o planejamento e realização desta ação.

**I.1.6.6 Apoio a reconstituição das CIES – Comissão Estadual de Integração Ensino-Serviço**

**Situação atual:** AS (ação suspensa)

**Atividades desenvolvidas:** Após reuniões com a área técnica, ficou definido que esta **ação será realizada em 2020.**

**I.1.6.7 Projeto De Educação Permanente Em Saúde Para Profissionais Do Sus**

**Situação atual:** ANI (ação não iniciada)

**Atividades desenvolvidas:** Não houve manifestação da área técnica da SES sobre o planejamento e realização desta ação.

**1.6.8 Programas de Apoio ao Desenvolvimento Institucional do Sistema Único de Saúde (SUS)**

**A) Curso De Preceptorial Do SUS (PSUS)**

**Situação atual:** AA (ação em andamento)

**Atividades desenvolvidas:** Mensalmente, ocorrem as reuniões do comitê gestor com participação do representante da Funesa. Oferta regular de espaço físico para realização das aulas que ocorrem na Fundação.

**B) Projeto Gestão de Políticas de Saúde Informadas por Evidências (ESPIE)**



Endereço: Travessa Basílio Rocha, nº 33, Bairro Getúlio Vargas, Aracaju/SE. CEP: 49.055-100  
Telefone: (079) 3198-3800/ CNPJ: 10.437.005/0001-30



GOVERNO DE SERGIPE  
SECRETARIA DE ESTADO DA SAÚDE  
FUNDAÇÃO ESTADUAL DE SAÚDE

**Situação atual:** AA (ação em andamento)

**Atividades desenvolvidas:** Mensalmente, ocorrem as reuniões do comitê gestor com participação do representante da Funesa.

## I.1.7 AÇÕES DE EDUCAÇÃO PERMANENTE – PLANEJAMENTO E INFORMAÇÃO EM SAÚDE

### I.1.7.1 Curso Em Análise De Situação Em Saúde

**Situação atual:** ACL (ação cancelada)

**Atividades desenvolvidas:** O orçamento dessa ação foi remanejado para a ação APURASUS conforme solicitação da referência técnica da SES.

### I.1.7.2 Treinamento Para Utilização Do APURASUS Em Unidades Assistenciais E Secretaria de Estado da Saúde - SES

**Situação atual:** AC (ação concluída)

**Atividades desenvolvidas:** Foi ofertado apoio logístico-administrativo e pedagógico para realização do treinamento, tendo sido realizado conforme quadro abaixo:

Turmas	Data	Local	Carga horária	Vagas Ofertadas	Participantes
1	17 de setembro de 2019	Estácio/FASE	08 (oito) horas	40 (quarenta)	47 (quarenta e sete)
	18 de setembro de 2019	Estácio/FASE	08 (oito) horas	40 (quarenta)	47 (quarenta e sete)
	19 de setembro de 2019	Estácio/FASE	04 (quatro) horas	40 (quarenta)	47 (quarenta e sete)
TOTAL			20 (vinte) horas	40 (quarenta)	47 (quarenta e sete)

## I.1.8 AÇÕES DE EDUCAÇÃO PERMANENTE – VIGILÂNCIA EM SAÚDE

### I.1.8.1 Capacitação Em Prevenção De Incapacidade Física

**Situação Atual:** AC (ação concluída)

**Atividades Desenvolvidas:** Foi ofertado apoio logístico-administrativo para realização da Capacitação, tendo sido realizada conforme quadro abaixo.

Turmas	Período	Local	Carga Horária	Vagas ofertadas	Participantes
1	12 a 13 de junho	Funesa	16 horas	30 (trinta) vagas	26 (vinte e seis)



**GOVERNO DE SERGIPE  
SECRETARIA DE ESTADO DA SAÚDE  
FUNDAÇÃO ESTADUAL DE SAÚDE**

### I.1.8.2 Capacitação Em Ações Básicas No Controle Da Hanseníase

**Situação atual:** AC (ação concluída)

**Atividades desenvolvidas:** Foi ofertado apoio logístico-administrativo e pedagógico para realização da capacitação com essa temática, tendo sido realizada conforme quadro abaixo.

Turmas	Data	Local	Carga horária	Vagas Ofertadas	Participantes
1	20 de Maio de 2019	FUNESA	08 (oito) horas	60 (sessenta) vagas	58 (cinquenta e oito)
	21 de Maio de 2019	FUNESA	08 (oito) horas	60 (sessenta) vagas	58 (cinquenta e oito)
<b>TOTAL</b>			<b>16 (dezesesseis)</b>	<b>60 (sessenta) vagas</b>	<b>58 (cinquenta e oito)</b>

### I.1.8.3 Seminário de Integração entre Vigilância em Saúde e Atenção Primária à Saúde no controle da Tuberculose

**Situação atual:** AC (ação concluída)

**Atividades desenvolvidas:** Foi ofertado apoio logístico-administrativo e pedagógico para realização do seminário com essa temática, tendo sido realizada conforme quadro abaixo.

Turmas	Data	Local	Carga horária	Vagas Ofertadas	Participantes
1	28/11/2019	FUNESA	08 (oito) horas	150 (cento e cinquenta) vagas	63 (sessenta e três)
<b>TOTAL</b>			<b>08 (oito) horas</b>	<b>150 (cento e cinquenta) vagas</b>	<b>63 (sessenta e três)</b>

### I.1.8.4 Capacitação Em Manejo Clínico Da Tuberculose

**Situação atual:** AC (ação concluída)

**Atividades desenvolvidas:** Foi ofertado apoio logístico-administrativo e pedagógico para realização da capacitação com essa temática, tendo sido realizada conforme quadro abaixo.

Turmas	Data	Local	Carga horária	Vagas Ofertadas	Participantes
1	05/11/2019	FUNESA	08 (oito) horas	75 (setenta e cinco) vagas	51 (cinquenta e um)
2	11/11/2019	FUNESA	08 (oito) horas	75 (setenta e cinco) vagas	57 (cinquenta e sete)
<b>TOTAL</b>			<b>16 (dezesesseis) horas</b>	<b>150 (cento e cinquenta) vagas</b>	<b>108 (cento e oito)</b>

### I.1.8.5 Oficina Para Codificação Da Causa Básica Dos Óbitos

**Situação atual:** AC (ação concluída)

**Atividades desenvolvidas:** Foi ofertado apoio logístico-administrativo e pedagógico para



**GOVERNO DE SERGIPE  
SECRETARIA DE ESTADO DA SAÚDE  
FUNDAÇÃO ESTADUAL DE SAÚDE**

realização da oficina com essa temática, tendo sido realizada conforme quadro abaixo.

Turmas	Data	Local	Carga horária	Vagas Ofertadas	Participantes
1	20 de Maio de 2019	FUNESA	08 (oito) horas	35 (trinta e cinco) vagas	23 (vinte e três)
	21 de Maio de 2019	FUNESA	08 (oito) horas	35 (trinta e cinco) vagas	23 (vinte e três)
	22 de Maio de 2019	FUNESA	08 (oito) horas	35 (trinta e cinco) vagas	23 (vinte e três)
	23 de Maio de 2019	FUNESA	08 (oito) horas	35 (trinta e cinco) vagas	23 (vinte e três)
<b>TOTAL</b>			<b>32 (trinta e duas) horas</b>	<b>35 (trinta e cinco) vagas</b>	<b>23 (vinte e três)</b>

#### I.1.8.6 Capacitação Em Manejo Clínico Das Infecções Sexualmente Transmissíveis – IST

**Situação atual:** AC (ação concluída)

**Atividades desenvolvidas:** Foi ofertado apoio logístico-administrativo e pedagógico para realização da capacitação com essa temática, tendo sido realizada conforme quadro abaixo:

Turmas	Data	Local	Carga Horária	Vagas Ofertadas	Participantes
1	26/09/2019	Funesa	8 (oito) horas	80 (oitenta)	61 (sessenta e um)
2	21/10/2019	Funesa	8 (oito) horas	80 (oitenta)	47 (quarenta e sete)
<b>TOTAL</b>				<b>160 (cento e sessenta)</b>	<b>108 (cento e oito)</b>

#### I.1.8.7 Seminário Sobre Hiv/Aids E Coinfecção Com Tuberculose, Sífilis E Outras IST

**Situação atual:** AC (ação concluída)

**Atividades desenvolvidas:** Foi ofertado apoio logístico-administrativo e pedagógico para realização do seminário com essa temática, tendo sido realizada conforme quadro abaixo:

Turmas	Data	Local	Carga Horária	Vagas Ofertadas	Participantes
1	28/11/2019	Funesa	8 (oito) horas	80 (oitenta)	47 (quarenta e sete)

#### I.1.8.8 Seminário Sobre Ações Sistemáticas De Prevenção Para Populações Prioritárias

**Situação atual:** AC (ação concluída)

**Atividades desenvolvidas:** Foi ofertado apoio logístico-administrativo e pedagógico para realização do seminário com essa temática, tendo sido realizada conforme quadro abaixo:

Momento	Data	Local	Carga Horária	Vagas Ofertadas	Participantes
1	10/09/2019	Funesa	8h (oito)	100 (cem)	59 (cinquenta e nove)

GOVERNO DE SERGIPE  
SECRETARIA DE ESTADO DA SAÚDE  
FUNDAÇÃO ESTADUAL DE SAÚDE

### I.1.8.9 EPISUS – Fundamental - Programa De Treinamento Em Epidemiologia Aplicada Aos Serviços Do Sistema Único De Saúde, Nível Fundamental

**Situação atual:** AC (ação concluída)

**Atividades desenvolvidas:** Foi ofertado apoio logístico-administrativo e pedagógico para realização da ação com essa temática, tendo sido realizada conforme quadro abaixo.

Turma	Data	Local	Carga Horária	Vagas Ofertadas	Participantes
1	19 a 23 de Novembro de 2018	SES/FUNESA	40 (quarenta) horas	25 (vinte e cinco) vagas	24 (vinte e quatro)
	07 a 11 de Janeiro de 2019	SES	40 (quarenta) horas	25 (vinte e cinco) vagas	18 (dezoito)
	14 e 15 de Fevereiro de 2019	SES	16 (dezesesseis) horas	25 (vinte e cinco) vagas	18 (dezoito)
<b>TOTAL</b>			<b>96 (noventa e seis) horas</b>	<b>25 (vinte e cinco) vagas</b>	<b>18 (dezoito)</b>

Conforme a afirmação da referência da SES, ainda haverá uma turma para suprir o número de faltosos. A referência da SES, desistiu de ofertar uma nova turma, sendo assim, a ação foi substituída por outra ação: “Oficina para Formação de Multiplicadores em Testes Rápidos para HIV, Sífilis e HEPATITES B, E e C”.

### I.1.8.10 Seminário Estadual Interdisciplinar contra a Violência

**Situação atual:** AC (ação concluída)

**Atividades desenvolvidas:** Foi ofertado apoio logístico-administrativo e pedagógico para realização do seminário com essa temática, tendo sido realizada conforme quadro abaixo:

Momento	Data	Local	Carga Horária	Vagas Ofertadas	Participantes
1	19/11/2019	Funesa	8h (oito)	100 (cem)	71 (setenta e um)

### I.1.8.11 Seminário Estadual para Pessoas Vivendo com HIV/Aids

**Situação atual:** AC (ação concluída)

**Atividades desenvolvidas:** Foi ofertado apoio logístico-administrativo e pedagógico para realização do seminário com essa temática, tendo sido realizada conforme quadro abaixo.

Turma	Data	Local	Carga Horária	Vagas Ofertadas	Participantes
1	30 e 31 de outubro de 2019	Funesa	16 (dezesesseis) horas	100 (cem)	54 (cinquenta e quatro)

### I.1.8.12 Capacitação para execução do PPD



GOVERNO DE SERGIPE  
SECRETARIA DE ESTADO DA SAÚDE  
FUNDAÇÃO ESTADUAL DE SAÚDE

**Situação atual:** ANI (ação não iniciada)

**Atividades desenvolvidas:** Não houve manifestação da área técnica da SES sobre o planejamento e realização desta ação.

#### I.1.8.13 Workshop sobre Hanseníase com especialista

**Situação atual:** ANI (ação não iniciada)

**Atividades desenvolvidas:** Não houve manifestação da área técnica da SES sobre o planejamento e realização desta ação.

#### I.1.8.14 Curso Básico de Vigilância em Saúde do Trabalhador

**Situação atual:** AC (ação concluída)

**Atividades desenvolvidas:** Foi ofertado apoio logístico-administrativo e pedagógico para realização do curso com essa temática, tendo sido realizada conforme quadro abaixo.

Turma	Data	Local	Carga Horária	Vagas Ofertadas	Participantes
1	09 a 13 de dezembro de 2019	Funesa	40 (quarenta) horas	35 (trinta e cinco)	33 (trinta e três)

#### I.1.8.15 Capacitação dos Laboratórios de Microbiologia para melhoria de resultados de hemocultura

**Situação atual:** ACL (ação cancelada)

**Atividades desenvolvidas:** Ação estava prevista para 14 de novembro, na Funesa. A referência da SES, solicitou o cancelamento da ação alegando interesse em remanejar o recurso para **Jornada de Controle de Infecção Relacionada à Assistência à Saúde**. Portanto, a ação foi substituída e realizada no auditório da SES, no dia 14 de novembro e ministrada pela própria equipe do NESP-CIRAS.

### I.1.9 AÇÕES DE EDUCAÇÃO PERMANENTE – VIGILÂNCIA SANITÁRIA

#### I.1.9.1 Curso De Capacitação Em Inspeção Sanitária Em Serviços E Produtos

**Situação atual:** AC (ação concluída)

**Atividades desenvolvidas:** Foi ofertado apoio logístico-administrativo e pedagógico para



**GOVERNO DE SERGIPE  
SECRETARIA DE ESTADO DA SAÚDE  
FUNDAÇÃO ESTADUAL DE SAÚDE**

realização do curso com essa temática, tendo sido realizada, até o momento, conforme quadro abaixo.

<b>Turma</b>	<b>Data</b>	<b>Local</b>	<b>Carga Horária</b>	<b>Vagas ofertadas</b>	<b>Participantes</b>	<b>Municípios</b>
1ª	03 a 07 de junho	Hotel Confort	40 (quarenta) horas	50 (cinquenta) vagas	47 (quarenta e sete)	Riachuelo, Barra dos Coqueiros, Covisa/SE, Santa Rosa de Lima, Divina Pasora, São Cristóvão, Boquim, Arauá, Carira, Umbaúba, Tomar do Geru, Estância, Indiaroba, Cristinápolis, Areia Branca, Santa Luzia do Itanhi, Itaporanga D'Ajuda, Itabaianinha, Itabaiana
2ª	10 a 14 de junho	Hotel Celi	40 (quarenta) horas	50 (cinquenta) vagas	44 (quarenta e quatro)	Simão Dias, Campo do Brito, Riachão do Dantas, Japoatã, Covisa/SE, Nossa Senhora do Socorro, Lagarto, São Cristóvão, Moita Bonita, Pedra Mole, Milhador, Barra dos Coqueiros, Ribeirópolis, Macambira, General Maynard, São Domingos
3ª	09 a 12 de julho	Hotel Celi	40 (quarenta) horas	50 (cinquenta) vagas	46 (quarenta e seis)	Siriri, Santo Amaro, Covisa/SE, Monte Alegre, Aquidabã, Brejo Grande, Gracco Cardoso, São Francisco, Gararu, Lagarto, Nossa Senhora do Socorro, São Cristóvão, Canhoba, Maruim, Japarutuba, Frei Paulo, Pirambu, Capela, Itabaianinha, Nossa Senhora das Dores, Carmópolis, Rosário do Catete, Itabaiana
4ª	05 a 08 de novembro	Hotel Celi	40 (quarenta) horas	50 (cinquenta) vagas	49 (quarenta e nove)	Nossa Senhora da Glória, Porto da Folha, Neópolis, Santana do São Francisco, Aracaju, Canindé, Nossa Senhora do Socorro, Muribeca, Ilha das Flores, Monte Alegre, Santo Amaro das Brotas, Estância, Gracho Cardoso, Poço Verde, Telha, Cedro de São João, Santa Luzia, Pedrinhas, Pacatuba, Areia Branca, Poço Redondo e Propriá
<b>Total</b>			<b>160 (cento e sessenta) horas</b>	<b>200 (duzentas) vagas</b>	<b>186 (cento e oitenta e seis)</b>	-

### I.1.9.2 Curso Avançado De Processo Administrativo Sanitário

**Situação atual:** AC (ação concluída)

**Atividades desenvolvidas:** Foi ofertado apoio logístico-administrativo e pedagógico para realização do curso com essa temática, tendo sido realizada conforme quadro abaixo.

<b>Turma</b>	<b>Data</b>	<b>Local</b>	<b>Carga Horária</b>	<b>Vagas ofertadas</b>	<b>Participantes</b>	<b>Municípios</b>
1	27 a 30 de maio	Hotel Confort	80 (oitenta) horas, 40 (quarenta) horas	30 (trinta) vagas	30 (trinta) vagas	Cobvisa/SE, Monte Alegre, Nossa Senhora do Socorro, Carira, Carmópolis, Itapoanga D'Ajuda, Itabaiana, Japarutuba,

**GOVERNO DE SERGIPE  
SECRETARIA DE ESTADO DA SAÚDE  
FUNDAÇÃO ESTADUAL DE SAÚDE**

			presenciais e 40 (quarenta) horas de atividades à distância			Japoatã, Salgado
--	--	--	---	--	--	------------------

### I.1.9.3 Oficina de atualização de legislação em Vigilância Sanitária para elaboração da Programação das Ações

**Situação atual:** AC (ação concluída)

**Atividades desenvolvidas:** Foi ofertado apoio logístico-administrativo e pedagógico para realização da oficina com essa temática, tendo sido realizada conforme quadro abaixo:

Turma	Data	Local	Carga Horária	Vagas Ofertadas	Participantes
1	23 e 24 de outubro de 2019	UNIRB	16 (dezesesseis) horas	50 (cinquenta)	40 (quarenta)
2	30 e 31 de outubro	UNIRB	16 (dezesesseis) horas	50 (cinquenta)	25 (vinte e cinco)

### I.1.10 AÇÕES DE EDUCAÇÃO PERMANENTE – VIGILÂNCIA AMBIENTAL

#### I.1.10.1 Oficina Para Capacitar Digitadores Para o SISAGUA

**Situação atual:** AC (ação concluída)

**Atividades desenvolvidas:** Foi ofertado apoio logístico-administrativo e pedagógico para realização da oficina com essa temática, tendo sido realizada conforme quadro abaixo:

Turma	Data	Local	Carga Horária	Vagas Ofertadas	Participantes	Municípios contemplados
1	29 de outubro de 2019	UNIRB	08 (oito) horas	25 (vinte e cinco)	15 (quinze)	Areia Branca; Boquim; Estância; Itabaiana; Japoatã; Lagarto; Macambira; Monte Alegre; Nossa Sra. das Dores; Nossa Sra. do Socorro; Poço Verde; São Cristóvão; Simão Dias; Cedro de São João.
2	30 de outubro de 2019	UNIRB	08 (oito) horas	25 (vinte e cinco)	18 (dezoito)	Araújo; Neópolis; Tomar do Gerú; Cristinápolis; Moita Bonita; Aquidabã; Amparo do São Francisco; Carmópolis; Carira; Cumbi; Barra dos Coqueiros; Nossa Senhora de Lourdes; Campo do Brito; São Domingos; Umbaúba; Maruim; Riachão do Dantas; Ribeirópolis.
3	31 de outubro de 2019	UNIRB	08 (oito) horas	25 (vinte e cinco)	18 (dezoito)	Feira Nova; São Miguel do Aleixo; Itaporanga; Santa Luzia; Gracho Cardoso; Pacatuba; Muribeca; Santo Amaro; Telha; Brejo Grande; Divina Pastora; Capela; São Francisco; Indiaroba; Nossa Sra. da Glória; Aracaju; Japarutuba.
<b>Total</b>			<b>24 (vinte)</b>	<b>75 (setenta e cinco)</b>	<b>51 (cinquenta e uma)</b>	-

**GOVERNO DE SERGIPE  
SECRETARIA DE ESTADO DA SAÚDE  
FUNDAÇÃO ESTADUAL DE SAÚDE**

	e quatro) horas	cinco)	e um)	
--	-----------------------	--------	-------	--

#### **I.1.10.2 Oficina Sobre Noções Básicas De Vigilância Em Saúde Ambiental**

**Situação atual:** AC (ação concluída)

**Atividades desenvolvidas:** Foi ofertado apoio logístico-administrativo e pedagógico para realização da oficina com essa temática, tendo sido realizada conforme quadro abaixo:

<b>Turma</b>	<b>Data</b>	<b>Local</b>	<b>Carga Horária</b>	<b>Vagas Ofertadas</b>	<b>Participantes</b>
1	09 de dezembro de 2019	UNIRB	6 (seis) horas	74 (setenta e quatro)	15 (quinze)
2	10 de dezembro de 2019	UNIRB	6 (seis) horas	74 (setenta e quatro)	17 (dezesete)
3	11 de dezembro de 2019	UNIRB	6 (seis) horas	74 (setenta e quatro)	11 (onze)
<b>TOTAL</b>			<b>6 (seis) horas</b>	<b>222 (duzentos e vinte e duas)</b>	<b>43 (quarenta e três)</b>

#### **I.1.11 AÇÕES DE EDUCAÇÃO PERMANENTE – CONTROLE SOCIAL**

##### **I.1.11.1 Etapas Preparatórias E Municipais Da 16ª Conferência Nacional De Saúde**

**Situação atual:** AC (ação concluída)

**Atividades desenvolvidas:** A ação ocorreu em fevereiro, março e abril, tendo sido ofertado apoio logístico e pedagógico (contratação de facilitadores).

##### **I.1.11.2 Capacitação dos Conselheiros nas sete regiões de saúde**

**Situação atual:** ANI (ação não iniciada)

**Atividades desenvolvidas:** Não houve manifestação da área técnica da CES sobre o planejamento e realização desta ação.

##### **I.1.11.3 16ª Conferência Estadual de Saúde (CONFESA)**

**Situação Atual:** AC (ação concluída)

**Atividades Desenvolvidas:** Foi ofertado apoio logístico-administrativo para realização da Conferência, tendo sido realizada conforme quadro abaixo.

<b>Turmas</b>	<b>Período</b>	<b>Local</b>	<b>Carga Horária</b>	<b>Vagas ofertadas</b>
1	12 a 14	Hotel	33 horas	1500

GOVERNO DE SERGIPE  
SECRETARIA DE ESTADO DA SAÚDE  
FUNDAÇÃO ESTADUAL DE SAÚDE

	de junho	Makai		
--	----------	-------	--	--

#### I.1.11.4 Sistematização das Conferências Municipais e da Conferência Estadual

**Situação atual:** AA (ação em andamento)

**Atividades desenvolvidas:** Realizada reunião com a referência da área técnica demandante com as devidas orientações acerca das regras editoriais de elaboração do material solicitado. **Esta ação terá continuidade em 2020.**

#### I.1.11.5 Reuniões do Conselho Estadual de Saúde

**Situação atual:** AC (ação concluída)

**Atividades desenvolvidas:** as reuniões acontecem uma vez por mês na sede do Conselho Estadual de Saúde. A Funesa oferta apoio logístico. **Esta ação terá continuidade em 2020.**

#### I.1.12 AÇÕES DE EDUCAÇÃO PERMANENTE – OUVIDORIAS

##### I.1.12.1 Implantação de Ouvidorias Municipais

**Situação atual:** AC (ação concluída)

**Atividades desenvolvidas:** Foi realizada a capacitação. Entretanto, foi preciso alterar a data de 19/06/2019 para 12/07/2019 e o local de realização, tendo em vista, problemas de força maior ocorridos no SergipeTec.

Turmas	Período	Local	Carga Horária	Vagas ofertadas	Participantes	Convidados previstos	Convidados presentes
1	12 de julho	Faculdade Estácio/Fase	8 (oito) horas	120 (cento e vinte) vagas	64 (sessenta e quatro)	30 (trinta)	03 (três)

##### I.1.12.2 Evento para gestores e ouvidores municipais de Sergipe

**Situação atual:** AC (ação concluída)

**Atividades desenvolvidas:** Foi ofertado apoio logístico-administrativo e pedagógico para realização do evento com essa temática, tendo sido realizada conforme quadro abaixo.

Turma	Data	Local	Carga Horária	Vagas Ofertadas	Participantes
1	07/11/2019	CAIC	06 (seis) horas	27	13
2	12/11/2019	CREAS Araceli	06 (seis) horas	71	33
3	13/11/2019	FUNESA	06 (seis) horas	60	35



**GOVERNO DE SERGIPE  
SECRETARIA DE ESTADO DA SAÚDE  
FUNDAÇÃO ESTADUAL DE SAÚDE**

4	19/11/2019	UNIT	06 (seis) horas	47	29
5	21/11/2019	UNIT	06 (seis) horas	38	18
6	26/11/2019	ESPAÇO DE EVENTOS VITARE	06 (seis) horas	37	13
<b>Total</b>			<b>36 (trinta e seis) horas</b>	<b>280 (duzentos e oitenta)</b>	<b>141 (cento e quarenta e um)</b>

### **I.1.12.3 Encontro Estadual de Ouvidores do SUS de Sergipe**

**Situação atual:** AC (ação concluída)

**Atividades desenvolvidas:** Foi ofertado apoio logístico-administrativo e pedagógico para realização do encontro com essa temática, tendo sido realizada conforme quadro abaixo.

<b>Turma</b>	<b>Data</b>	<b>Local</b>	<b>Carga Horária</b>	<b>Vagas Ofertadas</b>	<b>Participantes</b>
1	29/11/2019	Sergipetec	08 (oito) horas	100 (cem)	59 (cinquenta e nove)

### **I.1.12 AÇÕES DE EDUCAÇÃO PERMANENTE – GESTÃO**

#### **I.1.12.1 Ações e Projetos Prioritários da Secretaria de Estado da Saúde**

**Situação atual:** AC (ação concluída)

**Atividades desenvolvidas:** Ações prioritárias demandadas pela SES (mediante Ofício) foram executadas conforme consta no anexo I (ações de gestão).

### **I.2 AÇÕES DO NÚCLEO TELESSAÚDE SERGIPE**

Ação que envolve o Ministério da Saúde e a Secretaria Estadual de Saúde (Fundação Estadual de Saúde e Coordenação de Atenção Primária) e que tem como objetivo principal apoiar a Atenção Primária à Saúde (APS), mediante o fortalecimento da Estratégia Saúde da Família (ESF) através de ações de educação permanente como: Teleconsultorias, Teleducação e Segunda Opinião Formativa para apoio na formulação de diagnóstico e conduta clínica. O projeto também prevê outras atividades de Educação Permanente em Saúde.

Abaixo se encontram descritas as ações e metas executadas no ano de 2019.



**GOVERNO DE SERGIPE**  
**SECRETARIA DE ESTADO DA SAÚDE**  
**FUNDAÇÃO ESTADUAL DE SAÚDE**

### I.2.1 Atividades de Teleconsultorias

O serviço de teleconsultoria é uma oferta que faz parte das atividades fins desenvolvidas pelo núcleo técnico científico que consiste em um consulta/ pergunta e resposta registrada para esclarecer dúvidas sobre manejo, conduta e procedimentos clínicos, ações de saúde e questões relativas ao processo de trabalho, baseadas em evidências científicas.

**Meta:** Realizar 70 (Setenta) teleconsultorias de tema geral, oriundas das ESF nos pontos de Telessaúde no ano de 2019.

**Situação Atual:** AC (ação concluída)

**Atividades desenvolvidas:** Neste ano os profissionais das ESF realizaram a solicitação de 234 (duzentos e trinta e quatro) teleconsultorias, oriundas de 21 (vinte e um) municípios pertencentes em 07 (sete) regiões de saúde, conforme demonstrado nos quadros 01 e 02 a seguir:

**Quadro 01 - Solicitações de teleconsultoria por região, municípios e unidades de saúde – 2019**

Mês	Região	Municípios solicitantes	Pontos solicitantes	Qtd	Categorias Profissionais
Jan	Aracaju	Aracaju	USF Elisabeth Pitta	1	Enfermagem
	Lagarto	Simão Dias	USF do Pov. Brinquinho	1	Enfermagem
	<b>Total</b>	<b>2</b>	<b>2</b>	<b>2</b>	<b>1</b>
Fev	Não houve solicitação de teleconsultoria no mês				
Mar	Aracaju	Barra dos Coqueiros	CSF Santa Luzia	3	Aux. de Saúde Bucal
	Estância	Umbaúba	CSF Dr. Ernesto Che Guevara De La Serna	1	Enfermagem
	<b>Total</b>	<b>2</b>	<b>2</b>	<b>4</b>	<b>2</b>
Abr	Estância	Itabaianinha	CSF Berlangue Ribeiro de Gois Junior	4	Enfermagem
			CSF Maria Francisca de Santa-na	5	ACS
			Centro de Saúde José Nailson Moura	1	Enfermagem
			USF Carlos Roberto Carvalho Silva	3	ACS

**GOVERNO DE SERGIPE  
SECRETARIA DE ESTADO DA SAÚDE  
FUNDAÇÃO ESTADUAL DE SAÚDE**

	Nossa Senhora da Glória	Canindé do São Francisco	USF do Trevo	5	ACS
				2	Enfermagem
				2	Tec. de Enfermagem
	<b>Total</b>	<b>2</b>	<b>5</b>	<b>23</b>	<b>3</b>
<b>Total Geral 1º Quadrimestre</b>		<b>6</b>	<b>9</b>	<b>29</b>	<b>3</b>
Maio	Estância	Santa Luzia do Itanhhy	USF Povoado Piçarreira	2	Tec. de Enfermagem
				3	Ag. Comunitário de Saúde
				1	Médico
				3	Enfermagem
		Pedrinhas	CSF Odilon José Alves	3	Aux. de Saúde Bucal
		Itabaianinha	CSF Maria Francisca de Santana	1	Ag. Comunitário de Saúde
	Propriá	Aquidabã	USF Marta Barreto	1	Enfermagem
	<b>Total</b>	<b>4</b>	<b>4</b>	<b>14</b>	<b>5</b>
Jun	Propriá	Malhada dos Bois	UBS Maria Leonidia Dos Santos	1	Dentista
				1	Ag Comunitário de Saúde
				6	Enfermagem
			Centro de Saúde de Malhada dos Bois	3	Enfermagem
	Aracaju	Divina Pastora	UBS Irmão Walter	3	Ag Comunitário de Saúde
			UBS Dr. Raul Rollemberg	3	Enfermagem
				1	Aux. de Enfermagem
				3	Ag Comunitário de Saúde
				2	Médico
				2	Dentista
				2	Aux. em Saúde Bucal
			CSF Dr. Marcello Vilas Boas	8	Ag Comunitário de Saúde
				4	Enfermagem
				1	Aux. de Enfermagem
	Lagarto	Lagarto	UBS Givalda dos Santos Almeida (antiga Jerônimo Reis)	2	Téc. de Enfermagem
				1	Médico
				1	Aux. de Saúde Bucal
				10	Ag Comunitário de Saúde

**GOVERNO DE SERGIPE**  
**SECRETARIA DE ESTADO DA SAÚDE**  
**FUNDAÇÃO ESTADUAL DE SAÚDE**

	Total	3	6	54	6
Jul	Propriá	Malhada dos Bois	Centro de Saúde de Malhada dos Bois	1	Enfermagem
	Aracaju	Divina Pastora	UBS Dr. Raul Rollemberg	3	Dentista
				1	Aux. em Saúde Bucal
			CSF Dr. Marcello Vilas Boas	1	Ag Comunitário de Saúde
	Lagarto	Lagarto	UBS Artur de Oliveira Reis	4	Téc. de Enfermagem
				4	Enfermagem
				2	Ag Comunitário de Saúde
	Nossa Senhora da Glória	Canindé de São Francisco	CSF Hilda Fernandes Feitosa	2	Enfermagem
				1	Ag Comunitário de Saúde
			USF Antônio Apolônio dos Santos	8	Ag Comunitário de Saúde
				3	Enfermagem
				2	Téc. de Enfermagem
	Total	4	6	32	5
Ago	Estância	Estância	USF Paulo Amaral	1	Enfermagem
		Indiaroba	CSF Nossa Senhora da Conceição	2	Téc. de Enfermagem
				1	Médico
				3	Ag Comunitário de Saúde
		Cristinápolis	UBS Mãe Urania	1	Dentista
	Lagarto	Simão Dias	USF do Povoado Saloubra	1	Enfermagem
				2	Téc. de Enfermagem
				3	Ag Comunitário de Saúde
				1	Dentista
	Aracaju	Divina Pastora	UBS Drº. Raul Rollemberg	1	Dentista
	Nossa Senhora do Socorro	Rosário do Catete	USF Antônio Fernando Maynard	1	Médico
				1	Enfermagem
				1	Ag Comunitário de Saúde
				1	Dentista
	Propriá	Telha	Centro de Saúde da Família de Telha	1	Médico
				1	Dentista
				5	Ag Comunitário de Saúde
	Total	7	7	27	5

**GOVERNO DE SERGIPE  
SECRETARIA DE ESTADO DA SAÚDE  
FUNDAÇÃO ESTADUAL DE SAÚDE**

Total Geral 2º Quadri- mestre		14	19	127	6
Set	Propriá	Cedro de São João	CSF Juraci Ramos Rocha	2	Aux./Tec. de Enfer- magem
				4	Agente Comunitá- rio de Saúde
				1	Médico
				1	Dentista
		Aquidabã	USF Marta Barreto	2	Enfermeiro
		Canhoba	USF Povoado Borda da Mata	2	Médico
			Clínica Edgard Gomes de Me- nezes	1	Enfermeiro
				4	Agente Comunitá- rio
				1	Dentista
		Nossa Srª. do Socorro	Rosário do Catete	Posto de Saúde Maria Zenaide	4
	1				Médico
	1				Aux/Tec. em Saúde Bucal
	1				Enfermeiro
	1				Aux/Tec. de Enfer- magem
	Aracaju	Divina Pastora	CSF Drº. Marcelo Villas Boas	2	Agente Comunitá- rio
		Itaporanga D'Ajuda	UBS Saúde da Família Getúlio Sávio Sobral	1	Médico
				2	Enfermeiro
			2	Agente Comunitá- rio	
		1	Agente Comunitá- rio		
	Estância	Cristinápolis	Clínica 24h de Saúde da Famí- lia Maria Dantas de Carvalho	2	Agente Comunitá- rio
				2	Enfermeiro
<b>Total</b>	<b>7</b>	<b>9</b>	<b>38</b>	<b>6</b>	
Out	Estância	Cristinápolis	UBS Mãe Urânia	4	Dentista
				3	Agente Comunitá- rio
				3	Enfermeiro
				1	Aux/Tec. de Enfer- magem
			Clínica 24h de Saúde da Famí- lia Maria Dantas de Carvalho	1	Enfermeiro
				2	Médico
				7	Agente Comunitá- rio
				2	Dentista

**GOVERNO DE SERGIPE**  
**SECRETARIA DE ESTADO DA SAÚDE**  
**FUNDAÇÃO ESTADUAL DE SAÚDE**

			Posto de Saúde Maria Dolores Fonseca	1	Médico
	Itabaiana	São Domingos	USF Hélio Mecnas	2	Agente Comunitário
				2	Enfermeiro
				1	Aux/Tec. de Enfermagem
	Propriá	Aquidabã	USF Marta Barreto	1	Enfermeiro
	Aracaju	Barra dos Coqueiros	CSF Santa Luzia	2	Médico
			USF Ana Luiza Dortas Valadares	1	Enfermeiro
				1	Dentista
				1	Agente Comunitário
	<b>Total</b>	<b>4</b>	<b>7</b>	<b>35</b>	<b>6</b>
Nov	Lagarto	Simão Dias	USF Raimundo José de Araújo	1	Aux/Tec. em Saúde Bucal
				1	Agente Comunitário
	Propriá	Aquidabã	USF Marta Barreto	1	Enfermeiro
	<b>Total</b>	<b>2</b>	<b>2</b>	<b>3</b>	<b>3</b>
Dez	Lagarto	Simão Dias	USF Raimundo José de Araújo	1	Agente Comunitário
				1	Aux/Tec. em Saúde Bucal
	<b>Total</b>	<b>1</b>	<b>1</b>	<b>2</b>	<b>2</b>
<b>Total Geral 3º Quadrimestre</b>		<b>10</b>	<b>15</b>	<b>78</b>	<b>6</b>
<b>Total Geral Anual</b>		<b>21</b>	<b>38</b>	<b>234</b>	<b>6</b>

Fonte: Plataforma de teleconsultorias Healthnet/NUTES/UFPE 2019

**Quadro 02- Municípios solicitantes, 2019.**

Municípios solicitantes	Total
Aquidabã	05
Aracaju	01
Barra dos Coqueiros	08
Canhoba	08
Canindé de São Francisco	25
Cedro de São João	08
Cristinápolis	29
Divina Pastora	37
Estância	01
Indiaroba	06
Itabaianinha	15

**GOVERNO DE SERGIPE  
SECRETARIA DE ESTADO DA SAÚDE  
FUNDAÇÃO ESTADUAL DE SAÚDE**

Itaporanga D'Ajuda	06
Lagarto	24
Malhada dos Bois	12
Pedrinhas	03
Rosário do Catete	12
Santa Luzia do Itanhy	09
São Domingos	05
Simão Dias	12
Telha	07
Umbaúba	01
<b>Total de teleconsultorias no ano</b>	<b>234</b>

Fonte: Plataforma de teleconsultorias Healthnet/NUTES/UFPE 2019

**Análise do cumprimento da meta:** Esta ação é contínua e teve a sua meta anual atingida já no segundo quadrimestre. Fato que demonstra que o investimento realizado pela equipe, na reestruturação do roteiro, material gráfico e demais instrumentos aprimorados para utilização durante as oficinas de campo que, associados ao aumento da publicidade dos serviços, através de sites do Telessaúde, Funesa, da SES e das redes sociais, foi de grande relevância para o cumprimento da meta. Dados que comprovam a superação da meta em 334%, conforme evidenciado no gráfico 01:

**Gráfico 01 – Relação entre meta e produção de teleconsultorias em 2019**

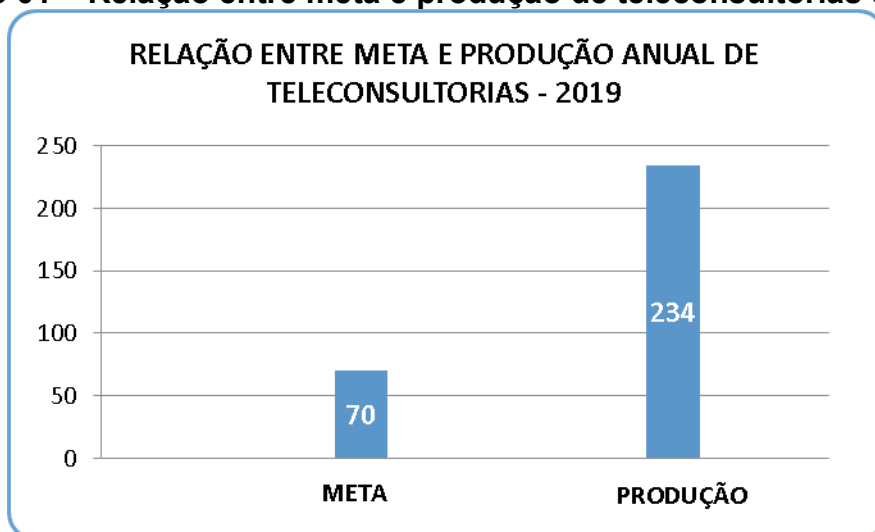

Fonte: Plataforma de teleconsultorias Healthnet/NUTES/UFPE 2019

**Outras análises:** Durante o período a categoria que mais interagiu na plataforma para realizar teleconsultorias foi de Agentes Comunitários de Saúde, correspondendo a aproximadamente 43% dos acessos. Além destes, as categorias de enfermagem, técnico de enfermagem, auxiliar de saúde bucal, cirurgião dentista e médicos acessaram a plataforma, como vemos no gráfico 02.

**Gráfico 02 – Percentual de teleconsultorias por categoria profissional do solicitante - 2019**

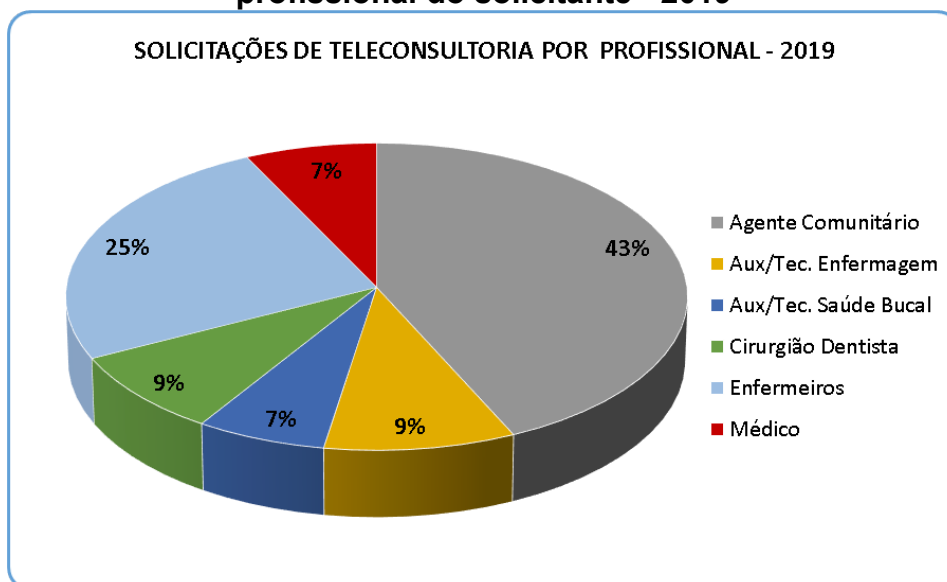

Fonte: Plataforma de teleconsultorias Healthnet/NUTES/UFPE 2019

Se for considerada a série histórica dessa atividade, de 2016 a 2019, identifica-se a evolução da produção com o aumento considerável no ano de 2019, representando 48,4% da produção destes 04 anos como ilustrado no Gráfico 02 a seguir:

**Gráfico 02 – Série histórica de Teleconsultorias - 2016 a 2019**

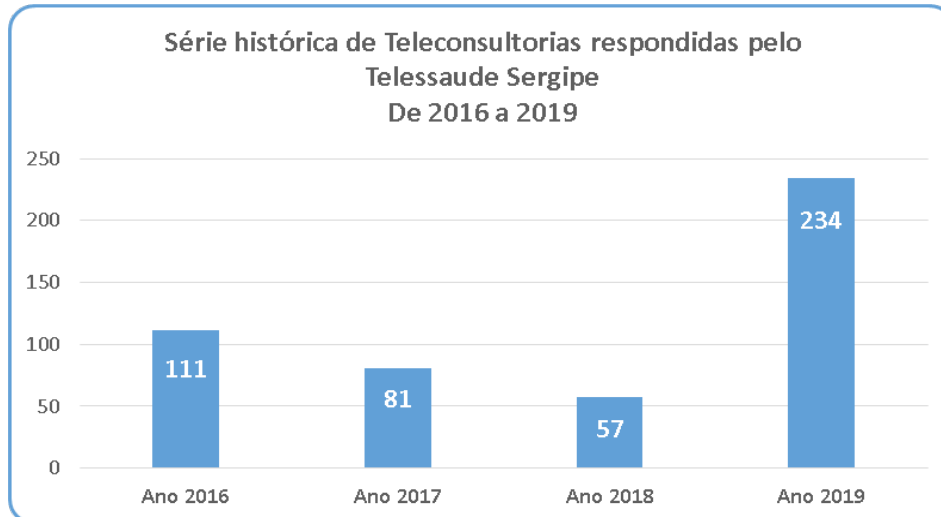

Fonte: Núcleo de Telessaúde Sergipe, 2019

## **I.2.2 Atividades de Tele-educação**

Atividades educacionais ministradas à distância por meio de Tecnologias de Informação e Comunicação (TIC) para apoiar a formação de trabalhadores do SUS de acordo com a Política Nacional de Educação Permanente em Saúde (PNEPS).

### **I.2.2.1 Estrutura**

Essa ação envolve a necessidade de estruturação do núcleo para transmissão das atividades e armazenamento dos vídeos e para publicizar as atividades de Tele-educação, no que concerne a manutenção e qualificação do espaço físico e virtual de acesso.



**GOVERNO DE SERGIPE**  
**SECRETARIA DE ESTADO DA SAÚDE**  
**FUNDAÇÃO ESTADUAL DE SAÚDE**

**Meta:** Desenvolver e colocar em funcionamento o site do Telessaúde para armazenar e divulgar os vídeos e as ações do núcleo em 2019.

**Situação Atual:** AC (ação concluída)

**Atividades desenvolvidas:** Essa ação diz respeito à parceria institucional entre Funesa e Universidade Federal de Sergipe (UFS) através da permuta de computadores da Funesa pelo serviço de desenvolvimento do site pela UFS. Durante o ano foi possível dar andamento ao desenvolvimento do site, tendo sido concluído e liberado já no segundo quadrimestre para uso.

**Análise do cumprimento da meta:**

Diante das atividades realizadas é possível aferir que o processo de construção do site foi finalizado, tendo esta meta sido concluída em 100%. O site do Telessaúde encontra-se disponível para acesso no domínio <http://telessaude.se.gov.br> com o foco prioritário dos trabalhadores da APS do SUS Sergipe. A seguir consta uma imagem ilustrativa da página inicial do referido site.



**I.2.2.2 Processo**

Essa ação envolve aspectos pedagógicos no que concerne à oferta de módulos educacionais e ações com temas específicos que atendam as necessidades das redes de atenção à saúde do SUS Sergipe e que possam dar mais resolutividade aos profissionais. Bem como publicizar conhecimentos e informações para a comunidade em geral.



GOVERNO DE SERGIPE  
SECRETARIA DE ESTADO DA SAÚDE  
FUNDAÇÃO ESTADUAL DE SAÚDE

**a. Ações de educação permanente por meio de webpalestras**

Essa atividade se dará em formato de webpalestras e terá como objetivo qualificar os profissionais da rede de Atenção Primária de Saúde por meio dos pontos de Telessaúde instalados nas unidades básicas de saúde com tempo médio de 02 horas de duração.

**Meta:** Ofertar 13 (treze) ações de tele-educação na modalidade de webpalestra no ano de 2019 para a Rede de Atenção Básica e Rede de Atenção Hospitalar.

**Situação atual:** AA (ação em andamento)

**Atividades desenvolvidas:** Esta ação tem caráter contínuo e terá continuidade em 2020. As atividades foram intensificadas no último quadrimestre do ano o que foi possível avançar na produção desta oferta. No Quadro 03 seguir destaca-se os temas das 10 (dez) webpalestras realizadas neste ano.

**Quadro 03 - Temas das Webpalestras /2019**

Webpalestra	Data
Campanha nacional de vacinação contra a influenza.	02/05/2019
Saúde da Mulher – Saúde Sexual e Saúde Reprodutiva (Módulo 1): Atenção ao pré-natal” e “Intercorrências clínicas e obstetrícias mais frequentes.	09/10/2019
Saúde da Mulher – Saúde Sexual e Saúde Reprodutiva (Módulo 2): Prevenção do câncer do colo de útero e Prevenção do câncer de mama.	23/10/2019
Saúde da Mulher – Saúde Sexual e Saúde Reprodutiva (Módulo 3) Prevenção do câncer do colo de útero e Prevenção do câncer de mama.	06/11/2019
Política Nacional Integral da Saúde do Homem	13/11/2019
SAÚDE DA MULHER (Módulo 4): Atenção ao puerpério com abordagem no abortamento.	20/11/2019
SAÚDE DA MULHER (Módulo 5): IST/AIDS – Destacando a sífilis na gestação.	03/12/2019



**GOVERNO DE SERGIPE**  
**SECRETARIA DE ESTADO DA SAÚDE**  
**FUNDAÇÃO ESTADUAL DE SAÚDE**

Registro da Vacinação: Sistema CDS e Prontuário Eletrônico (ESUS-AB).	09/12/2019
Plantões tira dúvidas e-SUS AB	12/12/2019 e 16/12/2019

Fonte: Equipe de Tele-educação do NTSE, 2019.

**Análise do cumprimento da meta:** Destaca-se que mesmo considerando os avanços atingidos nos últimos meses do ano para o aumento de realização destas ações, não foi possível cumprir integralmente a meta pactuada, atingiu-se o percentual de 77% da meta anual pactuada. Tendo como principal motivo, a falha no sistema de transmissão disponibilizado pelo MS, fato que inviabilizou a execução da ação por cerca de quatro meses, em momentos distintos. A seguir, imagens ilustrativas das transmissões ocorridas neste ano.



## b. Divulgação por meio da Rádio UFS

Essa ação objetiva discutir temas voltados para a saúde com linguagem de rádio e de fácil compreensão da comunidade em geral, utilizando como base os conteúdos trabalhados nas tele-educações.



GOVERNO DE SERGIPE  
SECRETARIA DE ESTADO DA SAÚDE  
FUNDAÇÃO ESTADUAL DE SAÚDE

**Meta:** Realizar elaboração e veiculação na rádio UFS de 02 (dois) temas no ano de 2019.

**Situação Atual:** AC (ação concluída)

**Atividades desenvolvidas:** Neste ano foi possível retomar o contato com os responsáveis pela rádio UFS e realizadas reuniões com a equipe técnica com a finalidade de aproximar e apresentar as atividades do Núcleo do Telessaúde Sergipe. Como pactuado, o Núcleo encaminhou o conteúdo para elaboração e veiculação na programação da rádio nas datas programadas, os temas: “Saúde Integral do homem” (01/11) e “Estado da Arte do Telessaúde Sergipe” (20/12), mas não foi possível realizar a veiculação dos temas por questões operacionais da Rádio UFS. A atividade segue para realização e veiculação em 2020.

**Análise do cumprimento da meta:**

Embora os produtos não tenham sido veiculados pela rádio UFS, reestabelecer a parceria com a instituição, produzir e encaminhar conteúdo técnico foram importantes ações neste quadrimestre. E constituem-se requisitos fundamentais para que em 2020 sejam concretizados.

**c. Curso EaD em Saúde e Segurança do Trabalhador**

Essa atividade consiste em construir a estrutura metodológica do curso em componentes e módulos de educação a distância (EAD) por meio de ferramentas de tecnologia de informação e comunicação (TIC's) disponibilizadas pelo programa no Estado. Por se tratar de uma oferta para atender à demanda de qualificação dos Centros de Especialidades Odontológicas Estadual (CEO's), cujo tema envolve qualificação técnica de nível médio, esta agenda envolverá as Coordenações do Núcleo de Telessaúde (COTEL), Escola Técnica do SUS (ETSUS-SE), CEO's, além da Coordenação de Educação Permanente e Pós Graduação (COEPG). Com carga horária de 100h e público-alvo composto por profissionais Auxiliares e Técnicos em Saúde Bucal dos CEO's.

**Meta 1:** Descrever os processos teórico-metodológicos e técnicos operativos, juntamente com a área técnica demandante, em instrumentos modulares semipresenciais para 01 (um) curso EaD.





GOVERNO DE SERGIPE  
SECRETARIA DE ESTADO DA SAÚDE  
FUNDAÇÃO ESTADUAL DE SAÚDE

**Situação Atual:** AA (ação em andamento)

**Meta 2:** Realizar aula inaugural e iniciar o curso, com oferta de 150 vagas.

**Situação Atual:** AP (ação em fase preparatória)

**Atividades desenvolvidas acerca das metas 1 e 2:** A plataforma dos cursos EAD encontra-se no domínio <http://ead.funesa.se.gov.br/>, onde o curso de Capacitação em Saúde Segurança do Trabalhador está em fase de elaboração. A equipe do Telessaúde implementou este Ambiente Virtual de Aprendizagem em plataforma Moodle, na qual foi anexada questionário, vídeo e texto para avaliação da funcionalidade da mesma. Exemplo disso é a ferramenta bigbluebutton, que possibilita os professores a realizarem suas aulas via webpalestra. O próximo passo para continuidade dessa ação será a validação do Plano de Curso pelas áreas técnicas demandantes.

**Análise cumprimento da meta:** No período avançou-se para o cumprimento da meta 1 que propõe descrever os processos teórico-metodológicos e técnicos operativos, em instrumentos modulares semipresenciais para o curso EaD, totalizando 50% da meta anual cumprida. Como também foi finalizada a construção das ementas dos componentes curriculares do curso, contendo a descrição das competências, habilidades e bases tecnológicas que serão utilizadas. Esta atividade e as demais metas relacionadas a essa demanda serão executadas em 2020 pela necessidade contratação de equipe para operacionalizá-la. A plataforma se encontra disponível no domínio <http://ead.funesa.se.gov.br>, conforme ilustrado na imagem que se segue:







### I.2.3 Atividades de Segundas Opiniões Formativas (SOF's)

Essa atividade corresponde às respostas sistematizadas às perguntas originadas de teleconsultorias e selecionadas a partir de critérios de relevância e pertinência em relação às diretrizes do SUS, tais respostas são construídas com base em revisão bibliográfica, nas melhores evidências científicas e clínicas.

**Meta:** Elaborar 20 (vinte) SOF's de tema geral ou específico no ano de 2019.

**Situação Atual:** AC (ação concluída)

**Atividades desenvolvidas:** Esta ação é contínua e teve a sua meta anual atingida já nos quatro primeiros meses do ano, tendo a equipe do núcleo dado continuidade a essa produção. Destaca-se no Quadro 04, a seguir, as SOF's produzidas e encaminhadas à Biblioteca Virtual de Saúde (BVS) durante o ano de 2019, tendo sido elaboradas um total de 36 SOFs das quais 28 já se encontram publicadas e disponíveis para consulta no site: [aps.bvs.br](http://aps.bvs.br).

**Quadro 04: Temas de SOFs enviadas e publicadas pela BVS - 2019**

Nº DE SOFS ENVIADAS	MÊS DE ENVIO	STATUS DE PUBLICAÇÃO	TEMAS
1	jan/19	Publicada em 31/05/2019 ID: sof-41687	Quais sinais e sintomas deve-se atentar para o reconhecimento de uma eclampsia?

**GOVERNO DE SERGIPE  
SECRETARIA DE ESTADO DA SAÚDE  
FUNDAÇÃO ESTADUAL DE SAÚDE**

2	jan/19	Publicada em 31/05/2019 ID: sof-41758	Quais os principais cuidados que o dentista da atenção básica deve ter, durante o atendimento de pacientes com comprometimento cardiovascular?
3	jan/19	Analizada pela BI-REME e não classificada como SOF.	Como implantar grupo de saúde bucal na UBS para gestantes e quais temas podemos abordar em cada trimestre da gestação?
4	fev/19	Publicada em 01/04/2019 ID: sof-41858	Qual orientação terapêutica farmacológica para abscesso oral na puérpera?
5	mar/19	Publicada em 31/05/2019 ID: sof-41760	Como comprovar o processo de esterilização em autoclave?
6	mar/19	Publicada em 31/05/2019 ID: sof-42159	Qual a idade para realização da cirurgia de correção das deformidades maxilares em paciente fissurado? Quais os objetivos do tratamento?
7	mar/19	Publicada em 31/05/2019 ID: sof-41853	Os ACS devem utilizar EPI durante as visitas domiciliares?
8	mar/19	Publicada em 31/05/2019 ID: sof-41855	A farmacoterapia para tuberculose diminui a eficácia dos contraceptivos?
9	abr/19	Publicada em 31/05/2019 ID: sof-42152	Quais as precauções que os profissionais da odontologia devem adotar durante o atendimento a pacientes com tuberculose em estágio contagioso?
10	abr/19	Publicada em 31/05/2019 ID: sof-42164	Durante o acompanhamento pré-natal, quais temas de saúde bucal podem ser abordados em cada trimestre da gestação?
11	abr/19	Em análise	Como implantar grupo de saúde bucal na UBS para gestantes?
12	abr/19	Publicada em 31/05/2019 ID: sof-42154	Quando suspeitar de leishmaniose visceral e/ou cutânea?
13	mai/19	Publicada em 31/05/2019 ID: sof-42152	Quais as precauções que os profissionais da odontologia devem adotar durante o atendimento a pacientes com tuberculose em estágio contagioso?
14	mai/19	Publicada em 10/07/2019 ID: sof-42617.	Uma criança que não desenvolveu cicatriz de BCG deve ser revacinada?
15	mai/19	Publicada em 19 Jun 2019 ID: sof-42264	O Agente Comunitário de Saúde pode realizar o exame clínico das mamas em mulheres durante a visita domiciliar?
16	mai/19	Publicada em 18/06/2019 ID: sof-42254	No âmbito da atenção primária, como deve ser a abordagem às gestantes adolescentes e usuárias de drogas?
17	jun/19	Publicada em 11/07/2019 ID: sof-42443.	É necessário realizar uma quimioprofilaxia para leptospirose em caso de contato com urina de rato?

**GOVERNO DE SERGIPE  
SECRETARIA DE ESTADO DA SAÚDE  
FUNDAÇÃO ESTADUAL DE SAÚDE**

18	jun/19	Publicada em 05/09/2019 ID: sof-42631	Qual é a periodicidade da troca de sonda vesical de demora (SVD) na atenção básica?
19	jun/19	Publicada em 09/09/2019 ID: sof-42637	A vacina BCG é recomendada para os contatos intra-domiciliares de pacientes com tuberculose?
20	jun/19	Em análise.	Como abordar a família para conscientizar do caso clínico suspeito de carcinoma de língua do idoso?
21	jul/19	Publicada em 09/09/2019 ID: sof-42642	Existe alguma diferença de eficácia entre as vacinas ministradas na rede particular de assistência com as ministradas na rede pública?
22	jul/19	Em análise	Devem-se solicitar exames parasitológicos para esquistossomose rotineiramente em áreas endêmicas?
23	jul/19	Publicada em 13/09/2019 ID: sof-42671	Como armazenar adequadamente resíduos de amálgama?
24	jul/19	Publicada em 11/09/2019 ID: sof-42673	Como os profissionais de saúde podem intervir diante de situações conflituosas entre adolescentes?
25	jul/19	Publicada em 13/09/2019 ID: sof-42679	Quais cuidados um Profissional de Saúde deve ter ao administrar Vitamina A em crianças?
26	jul/19	Publicada em 19/09/2019 ID: sof-42681	Quais as características da secreção mamilar na suspeita de câncer de mama?
27	set/19	Em análise	Quando é necessário internar pacientes que estejam com síndrome pé-mão-boca?
28	set/19	Publicada em 11/11/2019 ID: sof-42866.	Quais as manifestações bucais presentes em pacientes diagnosticados com anemia falciforme?
29	set/19	Publicada em 11/11/2019 ID: sof-42868.	Como a Estratégia Saúde da Família (ESF) pode contribuir para prevenção ou redução do trabalho infantil?
30	set/19	Publicada em 10/11/2019 ID: sof-42870	Quais condutas o Agente Comunitário de Saúde (ACS) deve tomar diante de casos envolvendo contaminação por agrotóxico?
31	set/19	Em análise	Quais as novas determinações legais acerca da exposição da imagem dos pacientes na internet pelos profissionais de enfermagem?
32	set/19	Em análise	Os repelentes fornecidos pelo Ministério da Saúde podem ser utilizados em recém-nascidos?
33	set/19	Publicada em 24/09/2019 ID: sof-42820.	O que fazer quando uma pessoa se nega ao tratamento de Hanseníase?
34	out/19	Publicada em 11/11/2019 ID: sof-42915	Quais os riscos em caso de hérnia umbilical em gestantes?



**GOVERNO DE SERGIPE  
SECRETARIA DE ESTADO DA SAÚDE  
FUNDAÇÃO ESTADUAL DE SAÚDE**

35	out/19	Em análise	Com quanto tempo de evolução da doença, em caso de suspeita de dengue, está indicada a solicitação de sorologia?
36	out/19	Publicada em 24/10/2019 ID: sof-42640.	Como abordar a família e o paciente idoso sobre um diagnóstico desfavorável em saúde bucal?

**Análise cumprimento da meta:** Destaca-se que neste ano foram elaboradas 36 (trinta e seis) Segundas Opiniões Formativas (SOFs) ultrapassando em 257% a meta anual estabelecida, vide Gráfico 03.

**Gráfico 03 – Relação entre meta e produção de Segundas Opiniões Formativas – 2019**

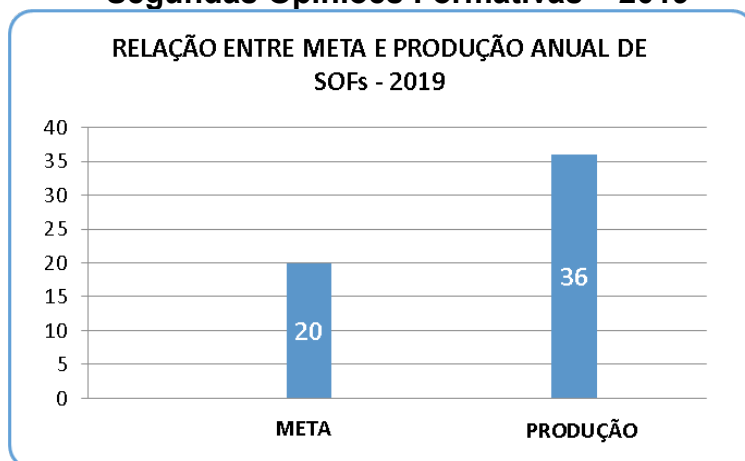

Fonte: Núcleo de Telessaúde Sergipe, 2019

Por tratar-se de uma ação contínua, cabe destacar a constância da produção nos últimos anos, conforme evidenciado no Gráfico 04 que se segue:

**Gráfico 04 – Produção de Segundas Opiniões Formativas  
De 2016 a 2019**

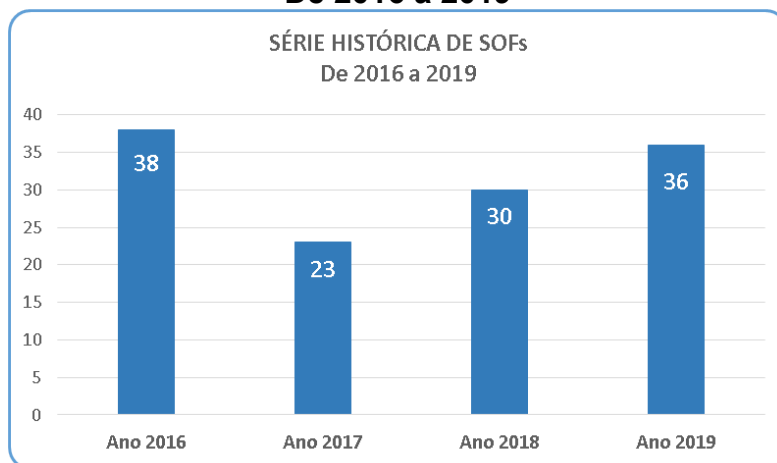

Fonte: Núcleo de Telessaúde Sergipe, 2019

**Outras análises:** No final de 2019, o NTSE atingiu a segunda colocação em número de produção tendo a marca de 152 publicações na BVS. Cabe ressaltar que esse acervo é colaborativo e recebe contribuição dos núcleos de telessaúde de todo país, motivo pelo qual ocupar a 2ª posição na construção de produtos de qualidade tem grande relevância, especialmente considerando o tamanho do Estado e o período recente de realização de atividades do programa em Sergipe (06 anos), a metade do tempo de atuação do primeiro colocado. A seguir encontra-se captura de tela do site da BVS/MS com ênfase das SOFs elaboradas Telessaúde Sergipe.

**GOVERNO DE SERGIPE**  
**SECRETARIA DE ESTADO DA SAÚDE**  
**FUNDAÇÃO ESTADUAL DE SAÚDE**



Fonte: Imagem em destaque da Biblioteca Virtual de Saúde, dez/2019.

## I.2.4 Ações de educação permanente a equipe do Telessaúde

### a. Oficinas para compreensão das Redes de Atenção do Estado

Essa atividade de aproximação dos teleconsultores das redes e qualificá-lo para atuação, sendo necessárias 12 horas para essa atividade.

**Meta:** Realizar 04 (quatro) oficinas no ano de 2019 para a equipe do Núcleo do Telessaúde com duração de 3h cada.

**Situação Atual:** AC (ação concluída)

**Atividades desenvolvidas:** Essa ação teve sua meta anual concluída no último quadrimestre tendo sido realizadas rodas de conversa entre integrantes da equipe telessaúde e referências técnicas das áreas da SES com os temas sobre: a) Redes de Atenção à Saúde e sua conformação em Sergipe; b) Saúde da Criança e do Adolescente; c) Assistência Farmacêutica e;



GOVERNO DE SERGIPE  
SECRETARIA DE ESTADO DA SAÚDE  
FUNDAÇÃO ESTADUAL DE SAÚDE

d) “Programa de Telessaúde Brasil Redes” e contexto no estado do “Programa Telessaúde Sergipe”.

**Análise cumprimento da meta:** Tais ações encerram o ano com 100% do cumprimento da meta anual atingida. E pelo êxito e importância na qualificação da equipe, constará como ação de Educação Permanente no ano de 2020.

**b. Oficinas para Qualificação e Integração da equipe do Telessaúde**

Essa atividade tem como objetivo qualificar e integrar a equipe do núcleo Telessaúde, sendo necessárias 6h para sua realização.

**Meta:** Realizar 02 (três) oficinas no ano de 2019 para a equipe do Núcleo do Telessaúde com duração de 3h cada.

**Situação Atual:** AA (ação em andamento)

**Atividades desenvolvidas:** Durante o quadrimestre a Equipe se mobilizou para o cumprimento dessa agenda interna de educação permanente, entretanto não foi possível a execução da atividade por questões logísticas do Núcleo e o planejamento realizado será operacionalizado em 2020. Cabe destacar que essa atividade, que objetiva qualificar e integrar a equipe, utiliza-se da capacidade instalada da instituição, não havendo a necessidade de investimento de recurso financeiro.

**c. Participação da equipe em Cursos, Eventos, Fóruns, Congressos, Feiras e Seminários temáticos.**

Essa atividade consiste proporcionar educação permanente à equipe técnica e científica do Núcleo de Telessaúde Sergipe na perspectiva de fomento à elaboração de respostas qualificadas para as teleconsultorias, estudos e pesquisas, com ênfase prioritária nas Tecnologias de Informação e Comunicação, Telessaúde, Telemedicina, Atenção Primária em Saúde e nas políticas públicas de saúde do Estado, produzindo e agregando conhecimentos às ações ofertadas para os trabalhadores do SUS Sergipe.



**GOVERNO DE SERGIPE**  
**SECRETARIA DE ESTADO DA SAÚDE**  
**FUNDAÇÃO ESTADUAL DE SAÚDE**

**Meta:** Proporcionar acesso à (03) participações em eventos dessa natureza aos profissionais da equipe em 2019.

**Situação Atual:** AC (ação concluída)

**Atividades desenvolvidas:** Durante o quadrimestre a equipe pode participar de 09 (nove) atividades que envolveram cursos e eventos de qualificação, totalizando 31 (trinta e uma) ofertas de vagas, as quais encontram-se destacadas no Quadro 05 que se segue:

**Quadro 05: Participação da equipe telessaúde em cursos no ano de 2019**

Nº	Tema do curso	C. Horária	Qtde de Vagas
1	Especialização Lato Sensu em Saúde Pública informada por evidências	360	04
2	Especialização Lato Sensu em Saúde Pública	360	01
3	Curso EaD em Telessaúde e Telemedicina na América Latina	60	09
4	Curso de Facilitador no tema PlanificaSUS	80	03
5	Curso de Tutor no tema PlanificaSUS	120	01
6	Conferencia Estadual de Saúde	16	05
7	Compliance e novo modelo de gestão	04	03
8	Seminário de Redes de Atenção em Saúde	16	04
9	Curso de elaboração de Termo de Referência e Projeto Básico	20	01
Total de participações ofertadas			31

Fonte: Telessaúde Sergipe

Esta atividade consiste em proporcionar educação permanente à equipe do núcleo ao produzir e agregar conhecimentos às ações ofertadas para trabalhadores do SUS Sergipe, tendo sua meta anual pactuada em 03 (três) participações e atingida 31 (trinta e uma) disponibilizações de ofertas o que demonstra a superação da meta em 1033%.

**Outras análises:** Outro importante dado a ser destacado foi o empenho da equipe na produção científica de 02 (dois) artigos elaborados e submetidos à revista Revista Latinoamericana de Telessaúde (em fase de avaliação), além de 03 (três) relatos de experiência submetidos e aprovados em congressos relacionados à Telessaúde e APS. Comprovando a qualidade das produções e da aptidão para serem inseridos em outros eventos dessa natureza compartilhando experiências com trabalhadores e pesquisadores destas temáticas.

## I.2.5 Outras Atividades de Educação Permanente em Saúde

Essa atividade consiste na realização de Seminário e Oficinas de Sensibilização e treinamento dos profissionais e gestores da Atenção Primária para uso das ferramentas do Programa Telessaúde Brasil Redes no estado, considerando que essa ação vem sendo realizada desde 2014, constituindo-se uma ação contínua.

### a. Oficinas para os profissionais dos pontos de TELESSAÚDE

Esta atividade consiste numa primeira abordagem sobre o programa, sensibilização, treinamento e fomento ao uso da ferramenta Telessaúde além de possibilitar maior valor de uso e fomento à inserção das ofertas do programa no processo de trabalho das ESF, prioritariamente nas unidades de saúde com baixo índice ou nenhuma utilização.

**Meta:** Operacionalizar 20 (vinte) oficinas de sensibilização junto às ESF, durante o ano de 2019.

**Situação Atual:** AC (ação concluída)

**Atividades desenvolvidas:** No período foi possível intensificar a realização de oficinas como mecanismo de produção de sentido e ressignificação do trabalho para estes profissionais da atenção primária a partir do uso da ferramenta do Telessaúde como dispositivo de qualificação dos processos e de Educação Permanente em Saúde. Neste ano, a equipe realizou 29 (vinte e nove) oficinas de sensibilização em todas as regiões de saúde, tendo para isso a participação de 347 profissionais, de 32 unidades de saúde, localizadas em 19 municípios, conforme evidenciado no Quadro 06 abaixo:

**Quadro 06: Realização de oficinas e treinamentos – 2019**

Nº	Data da Oficina e treinamento	Região de Saúde	Município	Unidade	Fonte de Recurso	Qtde de participantes
01	12/03/2019 (manhã)	Aracaju	Barra dos Coqueiros	USF Nossa Senhora do Carmo (Pov. Capuã)	Convênio	07
02	27/03/2019 (manhã)	Estância	Tomar do Geru	USF João Velames de Oliveira (Pov. Campo Grande)	Convênio	10
03	16/04/2019 (manhã)	Estância	Itabaianinha	USF Berlanga Ribeiro de Gois Júnior (Pov. Dispensa)	Convênio	14

**GOVERNO DE SERGIPE  
SECRETARIA DE ESTADO DA SAÚDE  
FUNDAÇÃO ESTADUAL DE SAÚDE**

04	16/04/2019 (tarde)	Estância	Itabaianinha	USF Maria Francisca, USF José Nailson e USF Roberto de Carvalho.	Portaria	21
05	23/04/2019 (manhã)	Glória	Canindé do São Francisco	Clínica Básica de Saúde Jaridel Felipe de Oliveira Feitosa (Pov. Trevo)	Convênio	07
06	14/05/2019	Estância	Santa Luzia do Itanhy	USF Povoado Piçarreira	Portaria	07
07	03/06/2019	Aracaju	Divina Pastora	UBS Dr. Marcelo Villas Boas, UBS Dr. Raul Rollemberg e UBS Dr. Irmão Walter	Portaria	09
08	11/06/2019	Propriá	Malhada dos Bois	UBS Maria Leonídia dos Santos e UBS Mariana Dias dos Santos Barbosa	Portaria	18
09	19/06/2019	Aracaju	Divina Pastora	UBS Dr. Marcelo Villas Boas	Portaria	13
10	25/06/2019	Lagarto	Lagarto	UBS Givalda dos Santos Almeida	Convênio	25
11	19/07/2019	Nossa Sr <sup>a</sup> da Glória	Canindé de São Francisco	CSF Hilda Fernandes Feitosa e UBS Antônio Apolônio Costa	Convênio/ Portaria	10
12	24/07/2019	Lagarto	Lagarto	UBS Raimundo Reis	Convênio	19
13	13/08/2019	Estância	Indiaroba	Clínica de Saúde Nossa Senhora da Conceição	Portaria	07
14	14/08/2019	Lagarto	Simão Dias	USF do Povoado Saloubra	Convênio	16
15	27/08/2019	Nossa Sr <sup>a</sup> do Socorro	Rosário do Catete	USF Dr. Antônio Fernando Maynard	Portaria	11
16	28/08/2019	Propriá	Telha	USF Francisco Gomes da Mota	Portaria	12
17	06/09/2019	Propriá	Cedro de São João	CSF Juraci Ramos	Portaria	09
18	10/09/2019	Nossa Sr <sup>a</sup> do Socorro	Rosário do Catete	Posto de Saúde Maria Zenaide (USF Nossa Sr <sup>a</sup> . Santana)	Convênio	11
19	11/09/2019	Propriá	Canhoba	CSF Edgard Gomes de Menezes/ USF Pov. Borda da Mata	Portaria	13
20	24/09/2019	Aracaju	Itaporanga D'Ájuda	UBS Getúlio Sávio Sobral	Convênio	14
21	25/09/2019	Estância	Cristinápolis	CSF 24H Maria Dantas de Carvalho	Portaria	09
22	01/10/2019	Estância	Cristinápolis	UBS Mãe Urânia	Convênio	11
23	02/10/2019	Itabaiana	São Domingos	CSF Governador Marcelo Déda	Portaria	08
24	14/10/2019	Aracaju	Barra dos Coqueiros	CSF Ana Luiza Dortas	Portaria	08
25	16/10/2019	Estância	Cristinápolis	CSF 24H Maria Dantas de Carvalho	Convênio	11
26	16/10/2019	Estância	Cristinápolis	CSF 24H Maria Dantas de Carvalho	Portaria	11



**GOVERNO DE SERGIPE  
SECRETARIA DE ESTADO DA SAÚDE  
FUNDAÇÃO ESTADUAL DE SAÚDE**

27	28/11/2019	Lagarto	Simão Dias	USF Raimundo José de Araújo	Convênio	17
28	11/12/2019	Lagarto	Salgado	UBS Água Fria	Convênio	09
29	12/12/2019	Propriá	Propriá	USF Elmir Borges	Convênio	10
Total			19	32	-	347

**Análise do cumprimento da meta:** No período foram operacionalizadas 29 oficinas atingindo 145% do cumprimento da meta anual. E se configura numa ação contínua de treinamento de profissionais e continuará em 2020. A seguir algumas imagens da realização dessa ação:

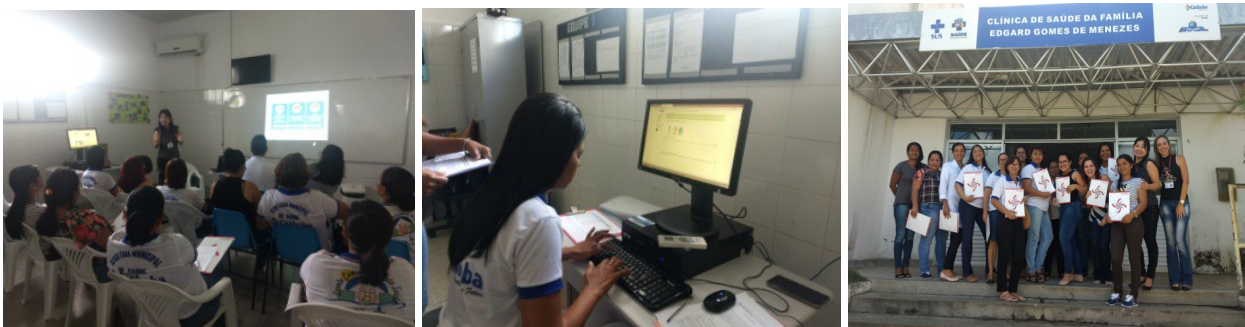

Fonte: Imagem capturadas pelo NTSE nas unidades de saúde durante a realização das oficinas.

### **I.2.6 Implantação de pontos de Telessaúde no estado**

Essa atividade consiste na implantação de ponto de Telessaúde em Unidades Básicas de Saúde do Estado para fomentar a educação permanente para os profissionais das equipes de saúde da família, através do acesso das ofertas do Telessaúde Sergipe.

**Meta:** Implantar 30 (trinta) novos pontos de Telessaúde.

**Situação Atual:** AA (ação em andamento)

**Atividades desenvolvidas:** Neste ano a equipe visitas técnicas, a partir de cronograma pactuado no CIE, de realização de checklist, a fim de fazer o diagnóstico situacional das unidades previstas para a implantação de novos pontos, bem como averiguar os já implantados. No que se refere às condições dos equipamentos e mobiliários do Telessaúde entregue aos cuidados das unidades de saúde.

Tais agendas culminaram com a implantação de 07 (sete) novos pontos em 07 unidades de 05 municípios, conforme discriminado no *Quadro 07* que se segue:



**GOVERNO DE SERGIPE  
SECRETARIA DE ESTADO DA SAÚDE  
FUNDAÇÃO ESTADUAL DE SAÚDE**

**Quadro 07: Pontos Implantados –2019.**

Data de Implantação	Região	Município	Unidade	CNES	Qtde de pontos implantados
30/05/2019	Lagarto	Lagarto	UBS Givalda dos Santos Almeida (Pov. Jenipapo)	2420570	01
			UBS Raimunda Reis (Pov. Brasília)	2420511	01
31/05/2019	Propriá	Malhada dos Bois	CSF Mariana Santos Barbosa	2423332	01
19/07/2019	Lagarto	Simão Dias	UBS José Pereira dos Santos	2422336	01
25/07/2019	Nossa Sr <sup>a</sup> . do Socorro	Rosário do Catete	Posto Médico Dr. Antônio Fernando Dantas Maynard	6992617	01
			UBS Maria Zenaide	2477068	01
12/09/2019	Aracaju	Itaporanga D'Ájuda	UBS Getulio Sávio Sobral	7109148	01
<b>Total</b>		<b>05</b>	<b>07</b>	<b>-</b>	<b>07</b>

**Análise do cumprimento da meta:** Após as visitas contatou-se a inviabilidade de implantação de novos pontos de Telessaúde, foram encontradas pendências de infraestrutura local destas unidades, como sala pequena, porta sem fechadura e sem internet nos locais onde poderiam ser instalados os equipamentos. Dificultando o cumprimento desta ação em que no ano foi possível atingir 23,4% da meta pactuada. A atividade segue em execução no ano de 2020. Como ilustração abaixo consta a imagem de ponto de telessaúde implantado:





GOVERNO DE SERGIPE  
SECRETARIA DE ESTADO DA SAÚDE  
FUNDAÇÃO ESTADUAL DE SAÚDE

Fonte: Matéria jornalística veiculada em 31/05/2019 (ASCOM Funesa/Telessaúde Sergipe).

### I.2.7 Realização de estudo para implantação de Telerregulação

Essa atividade consiste na realização de estudo, diagnóstico para viabilizar a implantação de nova oferta de serviço para o Programa Telessaúde Sergipe em parceria com a Diretoria de Gestão de Sistemas da SES (DGS/SES), com a Diretoria de Atenção à Saúde da SES (DAIS/SES) e com a Universidade Federal de Sergipe- UFS.

**Meta1:** Formar um grupo de trabalho com profissionais de referência da DGS/SES, da DAIS/SES, da UFS e do Telessaúde/ Funesa para elaboração de viabilidade para implantação da Telerregulação.

**Situação Atual:** AC (ação concluída)

**Atividades desenvolvidas:** No ano foi iniciada formação de grupo de trabalho para elaboração de viabilidade e construção de projeto de implantação da Telerregulação tendo a Funesa e o Telessaúde Sergipe como coordenação da agenda em parceria com as diretorias da SES (DAIS e DGS) e com a UFS. Cabe destacar que essa atividade faz parte do Objetivo Estratégico de governo: Fortalecer a atenção primária à saúde em rede com atenção ambulatorial no estado, integrada à vigilância à saúde, visando à promoção do cuidado integral de forma humanizada, tendo com Estratégia correlata a Organização da Atenção Ambulatorial Especializada em Rede com a Atenção Primária à Saúde em construção e implementação do PlanificaSus na região de saúde de Lagarto e de Itabaiana.

**Meta 2:** Elaborar protocolo da oferta de Telerregulação no Estado de Sergipe.

**Situação Atual:** AA (ação em andamento)

**Meta 3:** Executar projeto piloto visando implantação do serviço de Telerregulação.

**Situação Atual:** AA (ação em andamento)





GOVERNO DE SERGIPE  
SECRETARIA DE ESTADO DA SAÚDE  
FUNDAÇÃO ESTADUAL DE SAÚDE

**Análise do cumprimento da meta:** A agenda de construção da oferta deste novo serviço acontece com representantes da Funesa (Coordenação do Telessaúde) e da SES (Coordenador do Complexo regulatório e RT da Coordenação de Atenção Primária). No período foi possível realizar reuniões de alinhamento e formação de grupo de trabalho com profissionais de referência para elaboração de viabilidade e construção de projeto de implantação da Telerregulação, o que se refere a 25% da meta pactuada para o ano. As demais metas relacionadas a esta demanda serão executadas em 2020, conforme Planejamento Estadual Estratégico de Saúde da SES/SE e de Governo.

**Considerações gerais:**

Neste ano, considera-se um período significativo para conclusão de algumas ações, mesmo não sendo possível concluir todos os processos planejados.

Aspectos positivos no andamento das ações podem ser evidenciados a partir da alteração no formato da oficina e discussão de estudos de casos com os profissionais durante o treinamento para a elaboração e envio de teleconsultorias na Plataforma do Telessaúde. E as frequentes visitas da equipe de campo, com as oficinas de sensibilização e treinamento, percebem-se um aumento significativo em relação às teleconsultorias, que teve excelente resultado de 234 solicitações respondidas, com um percentual de cumprimento da meta de 334%.

Paralelo a isso, a equipe seguiu cumprindo cronograma de visita técnica, a fim de fazer o diagnóstico situacional das unidades previstas para possíveis implantações de novos pontos em Unidades Básicas de Saúde do Estado para fomentar a educação permanente para os profissionais das equipes de saúde da família, através do acesso das ofertas do Telessaúde Sergipe o que oportunizou a implantação de 07 novos pontos de telessaúde, completando neste ano 100% de cobertura dos municípios sergipanos.

Quando percebemos a importância da produção de SOF's, a partir das necessidades locais regionais do estado, que servirão para livre consulta no site da BVS para qualquer pessoa



**GOVERNO DE SERGIPE  
SECRETARIA DE ESTADO DA SAÚDE  
FUNDAÇÃO ESTADUAL DE SAÚDE**

independente de área de atuação ou formação e que este núcleo contribui para este acervo, avaliamos que estamos no caminho certo e a produção no período é compreendida com base nos critérios técnicos e científicos estabelecidos em portarias e nota técnica que regulamentam esta oferta. O Núcleo de Telessaúde Sergipe ocupa a segunda posição dos Estados que mais publica na BVS com 152 publicações e superando a meta pactuada em 257%.

A discussão e fomento de novas ofertas têm sido realizados na perspectiva de qualificar a rede de atenção primária para além de webpalestras (realizadas 10 ações este ano), através de piloto de curso de Educação à Distância, cujo Ambiente Virtual de Aprendizagem desenvolvido pela equipe do Telessaúde já encontra disponível para acesso das áreas educacionais da Funesa.

Outro aspecto importante a se destacar diz respeito à publicação do site do telessaúde na rede mundial de computadores que, além de facultar acesso a todos os serviços disponibilizados em uma única plataforma, proporcionando facilidade de acesso e maior agilidade, permite aos profissionais acompanhar as agendas e conteúdos técnicos e científicos de relevância para a qualificação dos usuários no território sergipano.

O Telessaúde Sergipe acredita que é possível quebrar muitas barreiras e velhos paradigmas para qualificação dos profissionais de saúde, afinal somos fomentadores de novos saberes e apoiadores no fazer cotidiano, construindo novos trilhos condizentes com o processo de cuidado coletivo e compartilhados para o SUS Sergipe.

**Consolidado geral das ações de 2019**

<b>AÇÃO</b>	<b>QUANTIDADE</b>	<b>MUNICÍPIOS ENVOLVIDOS</b>
PONTOS IMPLANTADOS	7	Itaporanga D'Ájuda, Lagarto (2), Malhada dos Bois, Simão Dias e Rosário do Catete (2).
TELECONSULTORIAS	234	Aracaju, Aquidabã, Barra dos Coqueiros, Canhoba, Canindé de São Francisco, Cedro de São João, Cristinápolis, Divina Pastora, Estância, Indiaroba, Itabaianinha, Itaporanga D'Ájuda, Lagarto, Malhada dos Bois, Pedrinhas, Rosário do Catete, Santa Luzia do Itanhhy, Salgado, São Domingos, Simão Dias, Tomar do Geru e Telha.
SEGUNDA OPINIÃO FORMATIVA (SOF's)	36	Disponível para 100% dos municípios do Estado.

**GOVERNO DE SERGIPE**  
**SECRETARIA DE ESTADO DA SAÚDE**  
**FUNDAÇÃO ESTADUAL DE SAÚDE**

TELEDUCAÇÃO	10	Disponível para 100% dos municípios do Estado.
OFICINAS DE TREINAMENTOS E SENSIBILIZAÇÃO	28	Barra dos Coqueiros, Canhoba, Canindé do São Francisco, Cristinápolis, Divina Pastora, Indiaroba, Itabaianinha, Itaporanga D'Ájuda, Lagarto, Malhada dos Bois, Rosário do Catete, Salgado, Santa Luzia do Itanhy, São Domingos, Simão Dias, Propriá, Telha e Tomar do Geru.

### **I.3 AÇÕES DE EDUCAÇÃO PROFISSIONAL**

#### **I.3.1 Curso Técnico Em Vigilância Em Saúde (TVS) - MÓDULO I**

**Situação Atual:** AA (ação em andamento)

**Atividades Desenvolvidas:** Por se tratar de um curso técnico com carga-horária total de 1500 horas, esta ação terá continuidade em 2020. Com data de retorno prevista para 09/01/2020, as aulas ocorrem todas às quintas e sextas-feiras, de 08:00 às 12:00 e 13:00 às 17:00.

- Revisão e reformulações do Regimento Escolar e do Plano de curso, Plano de Estágio e Ementas do Curso Técnico em Vigilância em Saúde para encaminhamento ao Conselho Estadual de Educação;
- Entrada no processo de reconhecimento do Curso junto ao Conselho Estadual de Educação;
- Participação em Reuniões da Câmara Técnica e Colegiado Interfederativo Estadual para apresentação do Curso e deliberações sobre o mesmo;
- Análise de instrumentos utilizados pela Secretaria Escolar;
- Respostas e encaminhamentos referentes a diligências do processo de reconhecimento do curso junto ao Conselho Estadual de Educação, pós visita técnica deste órgão à instituição;
- Reuniões com a Comissão do processo Seletivo para elaboração do edital e deliberações sobre o mesmo;
- Elaboração de Planos de aula e organização de recursos para a execução das aulas;
- Publicação e divulgação do Edital de seleção junto ao COSEMS, diretores da SES, coordenadores das vigilâncias e outros;

**GOVERNO DE SERGIPE  
SECRETARIA DE ESTADO DA SAÚDE  
FUNDAÇÃO ESTADUAL DE SAÚDE**

- Acompanhamento e monitoramento das inscrições;
- Avaliação dos discentes inscritos no processo seletivo;
- Publicação do resultado do Processo seletivo;
- Reunião com os inscritos para apresentação do curso e esclarecimentos;
- Realização das matrículas;
- Participação na Câmara Técnica e no Colegiado Interfederativo Estadual - CIE para definição sobre as vagas remanescentes do curso, considerando que apenas 26 vagas foram preenchidas após o PSS;
- Planejamento da Aula Inaugural do Curso;
- Elaboração do Manual do discente;
- Organização dos laboratórios da ETSUS;
- Abertura, publicação e divulgação do Edital de chamamento público 4º/2019 para preenchimento das vagas remanescentes;
- Alinhamentos referentes aos campos de Estágios;
- Monitoramento da frequência dos discentes e envio aos gestores;
- Convocação e reunião de alinhamento com os candidatos inscritos no Edital de chamamento público 4º/2019 para preenchimento das vagas remanescentes;
- Reformulação dos cronogramas de Estágio e articulação com alguns campos de estágio;
- Finalização de três componentes do módulo I dos quatro iniciados.

<b>Turma</b>	<b>Módulo</b>	<b>Local</b>	<b>Carga Horária</b>	<b>Público alvo</b>	<b>Vagas ofertadas</b>	<b>Municípios contemplados</b>	<b>Participantes</b>
01 (uma)	1º Módulo do total de 4 módulos	FUNESA	260 h do total de 1500 horas	Profissionais que atuam nas vigilâncias	35 (trinta e cinco)	Divina Pastora São Cristóvão Boquim Areia Branca Lagarto Riachão do Dantas Tobias Barreto Porto da Folha Pirambu Maruim Nossa Senhora	33 (trinta e três)

**GOVERNO DE SERGIPE  
SECRETARIA DE ESTADO DA SAÚDE  
FUNDAÇÃO ESTADUAL DE SAÚDE**

						do Socorro Rosário do Catete Malhada dos Bois Propriá Aracaju Capela Laranjeiras	
--	--	--	--	--	--	--	--

### I.3.2 Capacitação em Saúde e Segurança Do Trabalhador

**Situação Atual:** AC (ação concluída)

**Atividades Desenvolvidas:**

- Reuniões de alinhamento com a Coordenação de Prevenção e Promoção à saúde-COPPS e referência Técnica da SES;
- Reformulação do Roteiro metodológico para atender aos motoristas de UBV e agentes de endemias;
- Elaboração de aulas de Primeiros Socorros para atender às necessidades do curso;
- Elaboração e organização de material didático necessário;
- Contratação de técnico em Segurança do Trabalho credenciado para execução da capacitação;
- Execução de três turmas, conforme quadro abaixo;
- Providências referentes à certificação dos participantes.

<b>Turmas</b>	<b>Período</b>	<b>Local</b>	<b>Carga Horária</b>	<b>Público alvo</b>	<b>Vagas ofertadas</b>	<b>Participantes</b>
1ª turma	17 a 19 de junho	CEPS	24 horas	Agentes de combate às endemias e supervisores	25	25
2ª turma	25 a 27 de junho	CEPS	24 horas	Agentes de combate às endemias e supervisores	34	32
1ª turma / primeiros socorros	28 de agosto	Funesa	8 horas	Agentes de combate às endemias e supervisores	25	24
2ª turma / primeiros socorros	10 de setembro	Funesa	8 horas	Agentes de combate às endemias e supervisores	32	25
1ª e 2ª turmas/	11, 12, 15, 16 e	São Brás	40 horas	Agentes de combate às	49	48

**GOVERNO DE SERGIPE  
SECRETARIA DE ESTADO DA SAÚDE  
FUNDAÇÃO ESTADUAL DE SAÚDE**

Prática em campo	17 de julho	Socorro		endemias e supervisores		
3ª turma	30 de julho a 02 de agosto	Funesa	32 horas	Agentes de combate às endemias e supervisores	65	58
3ª turma Prática em campo	05,06, 07,08 e 09 de agosto	Malhado rSalgado e Malhada dos bois	40 horas	Agentes de combate às endemias e supervisores	65	57

Total	Turmas	Carga horária	Vagas Ofertadas	Participantes Certificados
	03	72h	124	115

### I.3.3 Projeto Itinerários do Saber

#### I.3.3.1 Formação Em Saúde Mental (CRACK, ÁLCOOL E OUTRAS DROGAS) - Caminhos Do Cuidado.

**Situação Atual:** ACL (ação cancelada)

**Atividades Desenvolvidas:** a coordenação nacional do Itinerários do Saber informou o fechamento do sistema para constituição de turmas.

#### I.3.3.2 Aperfeiçoamento Em Vigilância Em Saúde Para Agentes De Combate Às Endemias E Demais Profissionais de Nível Técnico Que Atuam Nas Vigilâncias.

**Situação Atual:** ACL (ação cancelada)

**Atividades Desenvolvidas:** a coordenação nacional do Itinerários do Saber informou o fechamento do sistema para constituição de turmas.

#### I.3.3.3 Qualificação Em Segurança Do Paciente

**Situação Atual:** ACL (ação cancelada)

**Atividades Desenvolvidas:** a coordenação nacional do Itinerários do Saber informou o fechamento do sistema para constituição de turmas.



#### **I.3.4 Outras atividades**

- Participação no Colegiado da Diretoria Operacional (DIROP) e Diretoria Geral (DIGER);
- Participação em Comissão para tratar da Escola de Saúde Pública;
- Participação na Oficina Nacional das Escolas Estaduais de Saúde Pública em Brasília;
- Participação em Oficina de Monitoramento e Avaliação da Política de Educação Permanente em Saúde - Recife;
- Organização e execução dos colegiados da ETSUS.

#### **Considerações:**

Dentre as ações previstas no PAA 2019, as ações I.3.1 e I.3.2 demandadas pela SES e de governabilidade estadual tiveram suas metas atingidas. As demais ações referentes ao Projeto Itinerários do Saber não foram realizadas porque não estavam sob a governabilidade estadual, faziam parte de uma pactuação com o Ministério da Saúde que ao longo do ano informou sobre a inviabilidade para realização das ações.

### **I.4 AÇÕES DE PÓS-GRADUAÇÃO**

#### **I.4.1 Programas de Residências Médicas no SUS (PRÓ-RESIDÊNCIAS)**

**Situação Final da ação:** AA (ação em andamento)

**Atividades desenvolvidas:** Esta ação tem caráter contínuo. Foram realizadas as provas do processo seletivo ocorreram no dia 26 de novembro, na Funesa. Contou com 53 (cinquenta e três) candidatos inscritos. Compareceram 50 (cinquenta). **Esta ação terá continuidade em 2020**, com previsão para realização de aula inaugural em março de 2020, no HUSE.

#### **I.4.2 Núcleo de Análises e Pesquisas em Políticas Públicas de Saúde (NAP-SES)**

**Situação Final da Ação:** APR (ação paralisada)

**Atividades desenvolvidas:** Não houve movimentação no período. **Esta ação terá continuidade em 2020.**



GOVERNO DE SERGIPE  
SECRETARIA DE ESTADO DA SAÚDE  
FUNDAÇÃO ESTADUAL DE SAÚDE

#### I.4.3 Núcleo de Produção Científica da FUNESA (NPC-FUNESA)

**Situação Final da ação:** AA (ação em andamento)

**Atividades desenvolvidas:** Esta ação tem caráter contínuo. Realização de reuniões ordinárias e providências pedagógicas e administrativas para oferta do Projeto ciências em Gotas (Curso de Metodologia Científica). **Esta ação terá continuidade em 2020.**

#### I.4.4 Termo De Cooperação Técnica Com Instituições De Ensino

**Situação atual:** AA (ação em andamento)

**Atividades desenvolvidas:** Esta ação tem caráter contínuo. Realização de reuniões junto às IES para retomada dos estágios curriculares de Odontologia nos CEOS. Encaminhamentos para renovação do Termo de Cooperação Técnica com a UFS. **Esta ação terá continuidade em 2020.**

#### I.4.5 Escola de Supervisores Clínico Institucionais da Rede de Atenção Psicossocial, Álcool e outras Drogas.

**Situação atual:** ACL (ação cancelada)

**Atividades desenvolvidas:** Iniciaram-se as tratativas iniciais com referência técnica da SES para ação, porém não houve possibilidade de viabilizar a contratação de consultor.

#### I.4.6 Mestrado Profissional em Judicialização e Saúde Pública

**Situação atual:** AS (ação suspensa)

**Atividades desenvolvidas:** Após reuniões com a área técnica, ficou definido que esta **ação será realizada em 2020.**

#### I.4.7 Mestrado Profissional em Gestão Pública

**Situação atual:** AS (ação suspensa)

**Atividades desenvolvidas:** Após reuniões com a área técnica, ficou definido que esta **ação será realizada em 2020.**

#### I.4.8 Especialização em Gestão em Saúde Pública





GOVERNO DE SERGIPE  
SECRETARIA DE ESTADO DA SAÚDE  
FUNDAÇÃO ESTADUAL DE SAÚDE

**Situação Atual:** AA (ação em andamento)

**Atividades Desenvolvidas:** Turma iniciada com 40 (quarenta) alunos. Curso em andamento com conclusão de 02 (duas) disciplinas. **Esta ação terá continuidade em 2020.**

#### **I.4.9 Especialização em Gestão Hospitalar (MBA)**

**Situação atual:** AP (ação em fase preparatória)

**Atividades desenvolvidas:** Elaboração de proposta pedagógica para formação do plano de curso. Após reuniões com a área técnica, ficou definido que esta **ação será continuada em 2020.**

### **I.5 AÇÕES DE PRODUÇÃO DE MATERIAL DIDÁTICO**

#### **I.5.1.1 Cartilha do TELESSAÚDE**

**Situação atual:** AS (ação suspensa)

**Atividades desenvolvidas:** Após reuniões com a área técnica, ficou definido que esta **ação será realizada em 2020.**

#### **I.5.2 Portfólio Funesa**

**Situação atual:** AC (ação concluída)

**Atividades desenvolvidas:** Impressão de 600 (seiscentos) exemplares da tiragem, referente a 30% da meta pactuada, conforme solicitado pela DÍGER.

#### **I.5.3 Publicação de Materiais Para a Gerência de Informações e Estatísticas**

**Situação atual:** AS (ação suspensa)

**Atividades desenvolvidas:** Após reuniões com a área técnica, ficou definido que esta **ação será realizada em 2020.**

#### **I.5.4 Material Didático do Curso de Técnico em Vigilância em Saúde (TVS)**

**Situação Atual:** AC (ação concluída)



**Atividades Desenvolvidas:** Finalização da elaboração e da revisão do módulo 01 do curso de Técnico em Vigilância em Saúde da ETSUS.

### I.5.5 Atualização do Protocolo dos CEOs

**Situação Atual:** AA (ação em andamento)

**Atividades Desenvolvidas:** Material validado encaminhado para diagramação e finalização. A impressão está prevista para 2020.

### I.5.6 Plano Estadual de Educação Permanente em Saúde (EPS)

**Situação Atual:** AA (ação em andamento)

**Atividades Desenvolvidas:** Finalização da revisão, diagramação e elaboração de ficha Catalográfica e ISSN. A impressão está prevista para 2020.

### I.5.7 Outras atividades desenvolvidas

#### I.5.7.1 Elaboração e confecção de peças gráficas

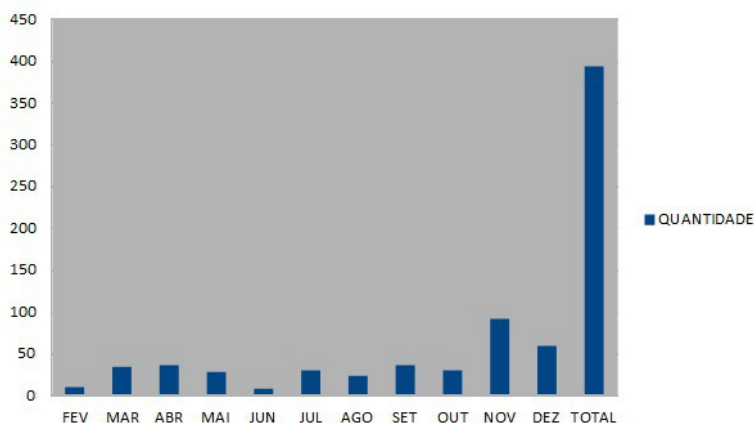

## II AÇÕES DE PROMOÇÃO, PREVENÇÃO E ASSISTÊNCIA A SAÚDE

### II.1 ASSISTÊNCIA ODONTOLÓGICA PARA APOIO À REDE DE ATENÇÃO BÁSICA



**GOVERNO DE SERGIPE  
SECRETARIA DE ESTADO DA SAÚDE  
FUNDAÇÃO ESTADUAL DE SAÚDE**

Os serviços previstos neste item, que foram desenvolvidos pela Funesa em 2019, são considerados serviços contínuos de atendimento à população do Estado, e executados pelos Centros de Especialidades Odontológicas (CEO's).

### **II.1.1 Produção Geral 2019**

**Situação Atual:** AA (ação em andamento)

**Atividades desenvolvidas:** Por se tratar de um serviço assistencial complementar à Atenção Primária à Saúde e oferecido continuamente, esta ação permanecerá em execução em 2020. Os dados apresentados referem-se ao período de janeiro a dezembro de 2019.



Endereço: Travessa Basílio Rocha, nº 33, Bairro Getúlio Vargas, Aracaju/SE. CEP: 49.055-100  
Telefone: (079) 3198-3800/ CNPJ: 10.437.005/0001-30

**GOVERNO DE SERGIPE**  
**SECRETARIA DE ESTADO DA SAÚDE**  
**FUNDAÇÃO ESTADUAL DE SAÚDE**

COCEO - COORDENAÇÃO DOS CENTROS DE ESPECIALIDADES ODONTOLÓGICAS

ANUAL 2019

MONITORAMENTO DA RESOLUTIVIDADE												
ATENDIMENTOS			BOQUIM	CAPELA	LARANJEIRAS	NOSSA SENHORA DA GLÓRIA	PROPRIÁ	SÃO CRISTÓVÃO	TOBIAS BARRETO	TOTAL		
TOTAL DE USUÁRIOS ATENDIDOS		Não há meta	2081	1754	1291	2583	2144	2666	2176	14695		
PERCENTUAL POR ESPECIALIDADE			14,16%	11,94%	8,79%	17,58%	14,59%	18,14%	14,81%			
TOTAL DE ACESSO		Não há meta	617	168	716	1136	837	982	895	5351		
PERCENTUAL POR ESPECIALIDADE			29,65%	9,58%	55,46%	43,98%	39,04%	36,83%	41,13%	36,41%		
TOTAL DE ATENDIMENTOS		Não há meta	2496	2251	1649	3661	2914	3641	2470	19082		
PERCENTUAL POR ESPECIALIDADE			13,08%	11,80%	8,64%	19,19%	15,27%	19,08%	12,94%			
TOTAL ABSENTEÍSMOS:		< 20% dos usuários referenciados	242	396	400	897	347	415	407	3104		
PERCENTUAL POR ESPECIALIDADE/ PERCENTUAL ATINGIDO			11,63%	22,58%	30,98%	34,73%	16,18%	15,57%	18,70%	21,12%		
RESOLUTIVIDADE			BOQUIM	CAPELA	LARANJEIRAS	NOSSA SENHORA DA GLÓRIA	PROPRIÁ	SÃO CRISTÓVÃO	TOBIAS BARRETO	TOTAL		
TOTAL DE DEMANDAS CONCLUÍDAS			20	12	4	9	6	7	4	62		
TOTAL ENCAMINHAMENTOS EQUIVOCADO			21	1	6	17	18	36	11	110		
TOTAL ENCAMINHAMENTOS REDE HOSPITALAR			8	6	3	9	3	1	4	34		
TOTAL TRATAMENTOS CONCLUÍDOS			260	378	499	825	322	685	708	3677		
TOTAL DE RESOLUTIVIDADE		> 60% dos usuários Atendidos	498	549	633	1002	643	906	761	3883		
PERCENTUAL POR ESPECIALIDADE/ PERCENTUAL ATINGIDO			19,95%	24,39%	38,39%	27,37%	22,07%	24,88%	30,81%	20,35%		
Atividade educativa	META		CÓDIGO	BOQUIM	CAPELA	LARANJEIRAS	NOSSA SENHORA DA GLÓRIA	PROPRIÁ	SÃO CRISTÓVÃO	TOBIAS BARRETO	TOTAL	
	120	144	101010028	127	129	114	126	108	91	152	847	
			105,83%	107,50%	95,00%	105,00%	90,00%	63,19%	126,67%	98,03%		
PROCEDIMENTOS INTEGRADOS		PROCEDIMENTO	CÓDIGO	BOQUIM	CAPELA	LARANJEIRAS	NOSSA SENHORA DA GLÓRIA	PROPRIÁ	SÃO CRISTÓVÃO	TOBIAS BARRETO	TOTAL	
		Consulta de profissionais	301010048	404	666	648	1332	1457	895	753	6155	
		Radiografia periapical, interproximal (bite wing)	204010187	860	1108	705	1100	1035	1141	718	6667	
		Atendimento de urgência na atenção especializada	301060061	142	37	42	117	170	16	68	592	
TOTAL DE PROCEDIMENTOS INTEGRADOS				1406	1811	1395	2549	2662	2052	1539	13414	
PRODUÇÃO POR ESPECIALIDADE			Especialidade	BOQUIM	CAPELA	LARANJEIRAS	NOSSA SENHORA DA GLÓRIA	PROPRIÁ	SÃO CRISTÓVÃO	TOBIAS BARRETO	TOTAL	
META POR ESPECIALIDADE											52	
PROCEDIMENTOS CONTRATUALIZADOS (Portaria MS 1.464)				CIRURGIA	1336	683	787	1515	1172	2379	3710	11582
				1080 2040	123,70%	63,24%	72,87%	140,28%	108,52%	116,62%	343,52%	135,94%
				ENDODONTIA	199	217	233	187	226	259	278	1599
				720 1020	27,64%	30,14%	32,36%	25,97%	31,39%	25,39%	38,61%	29,94%
				PESSOAS COM DEFICIÊNCIA	1921	1738	1123	1416	1266	1944	1873	11281
				1320 2280	145,53%	131,67%	85,08%	107,27%	95,91%	85,26%	141,89%	110,60%
				PERIODONTIA	1593	1601	676	1161	1786	2049	526	9392
				1080 1800	147,50%	148,24%	62,59%	107,50%	165,37%	113,83%	48,70%	113,43%
				PRÓTESE					204	9		213
				624					32,69%	1,44%		#DIV/0!
TOTAL DE PROCEDIMENTOS				6455	6050	4214	6828	7112	8683	7926	47268	
PROCEDIMENTOS NÃO CONTRATUALIZADOS				CIRURGIA	114	120	194	571	149	488	472	2108
				ENDODONTIA	1153	1096	719	1131	1055	974	1302	7430
				PESSOAS COM DEFICIÊNCIA	4	12	5	19	5	259	30	334
				PERIODONTIA	665	250	110	5	349	505	163	2047
				PRÓTESE					21	0		21
				TOTAL DE PROCEDIMENTOS	1936	1478	1028	1726	1579	2226	1967	11940

## Análise do cumprimento de metas



**GOVERNO DE SERGIPE  
SECRETARIA DE ESTADO DA SAÚDE  
FUNDAÇÃO ESTADUAL DE SAÚDE**

Num comparativo da série histórica em anos, observou-se um aumento das produções nas especialidades ofertadas, quando comparado ao ano de 2017. Retomando sua capacidade produtiva, mesmo com as dificuldades ainda enfrentadas durante todo ano como: atrasos na entrega de insumos por parte dos fornecedores, morosidade para convocação de novos servidores através do processo seletivo, falta de credenciamento de laboratórios de próteses, dificuldades com transporte para visitas de apoio técnico e coordenação, entre outras, ainda não foi possível atingir a totalidade da produção pactuada. Entretanto apresentamos durante o período de janeiro a dezembro, um total de 14.621 usuários atendidos e 47.268 procedimentos concluídos, tal como cotejo dos anos anteriores conforme apresentado no quadro abaixo:

ESPECIALIDADE	2012	2013	2014	2015	2016	2017	2018	2019	TOTAL
CIRURGIA	7.282	8.437	10.683	11.816	8.843	5.771	8.593	11.582	73.007
ENDODONTIA	1.348	1.583	1.960	2.048	1.724	1.238	1.394	1.599	12.894
PACIENTES ESPECIAIS	8.907	6.240	8.841	14.764	11.564	8.836	10.314	11.281	80.747
PERIODONTIA	4.422	6.031	7.708	9.210	7.181	5.722	7.396	9.392	57.062
PROTESE	0	46	404	238	0	47	184	213	1.132
PROMOÇÃO A SAÚDE	678	787	807	940	851	788	829	847	6.527

(Relatório anual de gestão – COCEO)

GOVERNO DE SERGIPE  
SECRETARIA DE ESTADO DA SAÚDE  
FUNDAÇÃO ESTADUAL DE SAÚDE

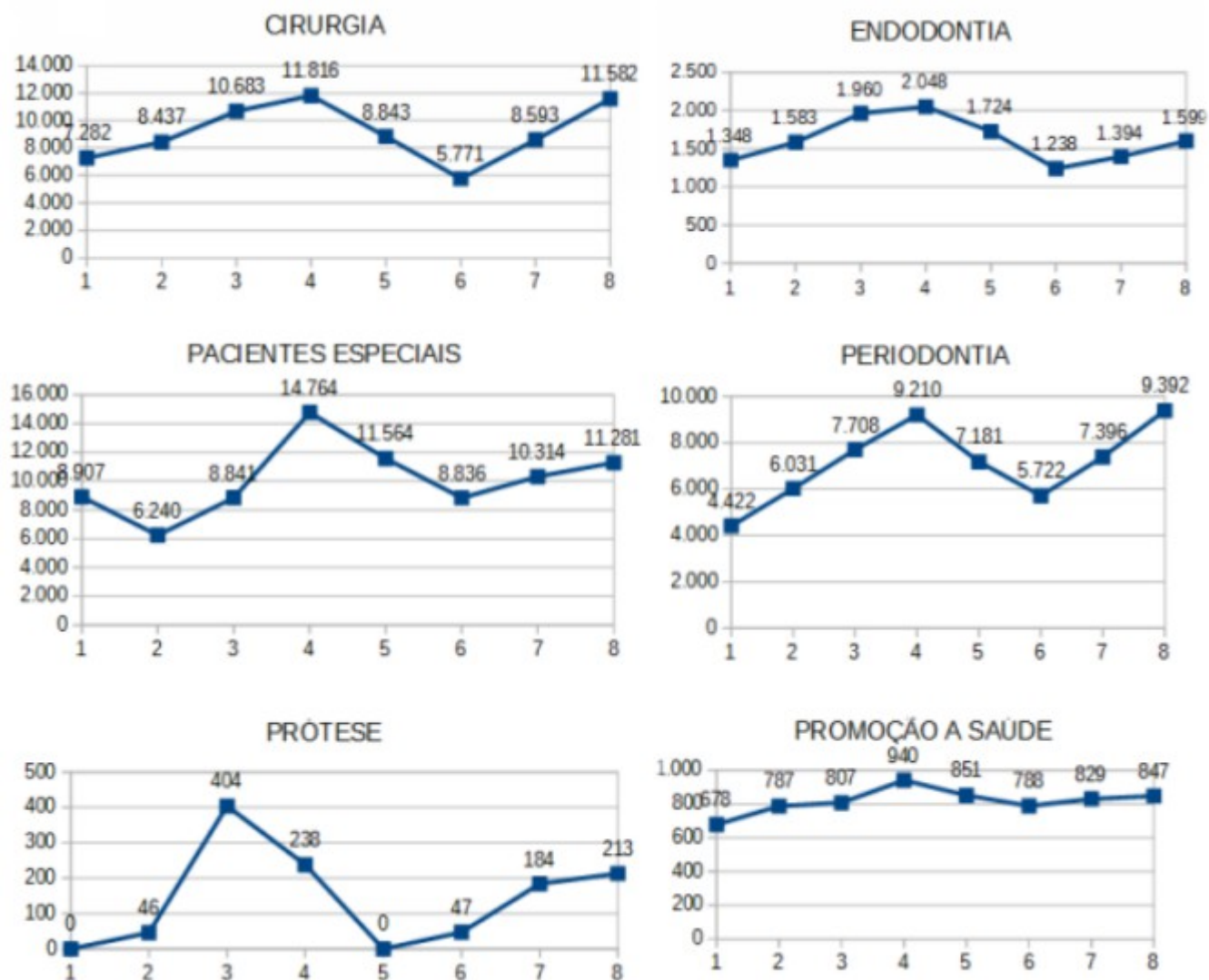

(Representação das especialidades, mediante relatório anual, anexo I – COCEO)

Torna-se imperioso destacar que a capacidade instalada e a capacidade produtiva para o funcionamento dos Centros de Especialidades Odontológicas, de gestão estadual, localizado nos municípios de São Cristóvão, Laranjeiras, Boquim, Propriá, Nossa Senhora da Glória, Capela e Tobias Barreto sofreram algumas dificuldades pela FUNESA, para cumprimento de acordo com o estabelecido no Contrato Estatal.

Justificativa técnica: após análise geral do indicador **EQ03** vale ressaltar que a meta anual para especialidade de **endodontia** não foi alcançada por nenhum dos CEOs. O referido cenário deve-





GOVERNO DE SERGIPE  
SECRETARIA DE ESTADO DA SAÚDE  
FUNDAÇÃO ESTADUAL DE SAÚDE

se aos seguintes fatos: há necessidade de viabilizar a redução das exodontias, ampliar a oferta para endodontia, e a grande demanda de molares com necessidade de tratamento endodôntico inviabiliza a sessão única na maioria dos casos, tal como a demanda de encaminhamentos equivocados. Ainda, apesar de o protocolo preconizar o tempo operatório para as etapas, o prognóstico é pessoal, pois cada unidade dentária tem sua especificidade diante do tratamento. Nas demais especialidades observa-se que as dificuldades enfrentadas com os insumos, equipamentos e prestação de serviços terceirizados impactaram na meta dos CEOs Estaduais, além dos absenteísmos profissionais, períodos de férias trabalhistas sem substituição, concessão de licenças e apresentação de atestados médicos. No tocante a especialidade de **prótese** constatou-se que no ano de 2019, mesmo após o credenciamento do laboratório por parte do Ministério da Saúde e a falta de cumprimento do contrato vigente por parte do laboratório terceirizado em dezembro de 2014, quando ocorreu a suspensão da oferta do serviço aos usuários no mês de março do ano de 2015, culminaram com a não produção de próteses totais e parciais na especialidade como observado nos CEOs de Propriá e de São Cristóvão, porém algumas reabilitações unitárias a base de pinos intrarradiculares foram executadas no decorrer do ano de 2019.

Importante destacar necessidade de, no próximo ano, investir na compra de novos equipamentos e em reforma das unidades, uma vez que a maior parte dos CEOs geridos pela Fundação já possuem em torno de 10 anos de funcionamento, tendo sofrido desgastes naturais. Até que isso ocorra, haverá sempre a dificuldade no cumprimento das metas pactuadas.

## II.1.2 Oferta do Serviço de Prótese Dentária

### **Meta1: Publicizar Edital de Credenciamento para Laboratório de Prótese**

**Situação Atual:** AA (ação em andamento)

**Atividades desenvolvidas:** Por se tratar de um serviço assistencial complementar à Atenção Primária à Saúde e oferecido continuamente, esta ação permanecerá em execução em 2020.

Edital em análise jurídica para posterior assinatura da Diretoria Executiva.



**GOVERNO DE SERGIPE  
SECRETARIA DE ESTADO DA SAÚDE  
FUNDAÇÃO ESTADUAL DE SAÚDE**

**Meta2: Confeção de no mínimo 15 peças protéticas totais e 15 peças protéticas parciais e 10 próteses coronárias mensalmente, no CEO de Propriá e São Cristóvão, totalizando 40 peças por CEO.**

**Situação Atual:** AA (ação em andamento)

**Atividades desenvolvidas:** Por se tratar de um serviço assistencial complementar à Atenção Primária à Saúde e oferecido continuamente, esta ação permanecerá em execução em 2020.

Foram produzidos um total de 213 peças coronárias, de acordo com o encaminhamento da especialidade de endodontia e demais demandas do CEO, tal como 21 procedimentos não contratualizados, como restauração direta de dentes anteriores fraturados.

**Meta3: Acompanhar junto com a SES novo credenciamento dos Laboratórios de Prótese Dentária, junto ao Ministério da Saúde através da Portaria nº 599/GM/MS, 23 de março de 2006.**

**Situação Atual:** AA (ação em andamento)

**Atividades desenvolvidas:** Por se tratar de um serviço assistencial complementar à Atenção Primária à Saúde e oferecido continuamente, esta ação permanecerá em execução em 2020.

Sem homologação de credenciamento por parte do MS.

### **II.1.3 Produção Mensal Estimada para oferta de Prótese Dentária em 2019**

**Situação Atual:** AA (ação em andamento)

**Atividades desenvolvidas:** Por se tratar de um serviço assistencial complementar à Atenção Primária à Saúde e oferecido continuamente, esta ação permanecerá em execução em 2020.

CÓDIGO	PROCEDIMENTO	META MENSAL CEO PROPRIÁ		META MENSAL CEO- SÃO CRISTÓVÃO	
	PRÓTESE DENTÁRIA	40		40	
		META	PRODUÇÃO	META	PRODUÇÃO
07.01.07.012-9	Prótese total mandibular	180	0	180	0
07.01.07.013-7	Prótese total maxilar				
07.01.07.009-9	Prótese parcial mandibular removível	180	0	180	0
07.01.07.010-2	Prótese parcial maxilar removível				
07.01.07.014-5	Próteses	120	204	120	9

**GOVERNO DE SERGIPE  
SECRETARIA DE ESTADO DA SAÚDE  
FUNDAÇÃO ESTADUAL DE SAÚDE**

	Coronárias/Intarradiculares /Fixas/Adesivas (por Elemento)				
--	---	--	--	--	--

## II.1.4 Produção por Unidade

### II.1.4.1 Centro de Especialidades Odontológicas Boquim – CNES 6449557

**Situação Atual:** AA (ação em andamento)

**Atividades desenvolvidas:** Por se tratar de um serviço assistencial complementar à Atenção Primária à Saúde e oferecido continuamente, esta ação permanecerá em execução em 2020.

Descrição do Procedimento	Indicadores pactuados no PAA		
	Anual	Executado no ano	Percentual de cumprimento da meta anual pactuada
Ações de Promoção e Prevenção em Saúde	120	127	105,83%
Atendimento à Pacientes com Necessidades Especiais	1.320	1.921	145,53%
Tratamento Endodôntico	720	199	27,64%
Tratamento Periodontal Especial	1.080	1593	147,50%
Diagnóstico Bucal e Cirurgia Oral menor	1.080	1.336	123,70%
<b>Total</b>	<b>4.320</b>	<b>5.176</b>	<b>120%</b>

- No corrente ano foram realizadas 127 atividades educativas, atingindo 105,83% da meta da Sala de Espera, sendo beneficiados 824 usuários.
- Foram atendidos 2081 usuários, destes 498 tiveram seus tratamentos concluídos, correspondente a 19,95% de resolutividade. Segue panorama de cobertura: Arauá 125 usuários; Boquim 1.334 usuários; Salgado 53 usuários; Pedrinhas 235 usuários; Cristinápolis 64 usuários; Indiaroba 38 usuários; Santa Luzia 64 usuários, Umbaúba 156 usuários; Outros 12 usuários.
- Foram computadas 242 faltas, equivalente a 11,63% em relação ao total de usuários atendidos.

#### Endodontia:

- Em 2019 algumas dificuldades encontradas com alguns fornecedores de insumos

**GOVERNO DE SERGIPE  
SECRETARIA DE ESTADO DA SAÚDE  
FUNDAÇÃO ESTADUAL DE SAÚDE**

odontológicos, impactaram no resultado final, como também a irrealidade da meta preconizada pela Portaria 1.464 pelo Ministério da Saúde.

#### **II.1.4.2 Centro de Especialidades Odontológicas Propriá – CNES 6608787**

**Situação Atual:** AA (ação em andamento)

**Atividades desenvolvidas:** Por se tratar de um serviço assistencial complementar à Atenção Primária à Saúde e oferecido continuamente, esta ação permanecerá em execução em 2020.

Descrição do Procedimento	Indicadores pactuados no PAA		
	Anual	Executado no ano	Percentual de cumprimento da meta anual pactuada
Ações de Promoção e Prevenção em Saúde	120	108	90%
Atendimento à Pacientes com Necessidades Especiais	1.320	1.266	95,91%
Tratamento Endodôntico	720	226	31,39%
Tratamento Periodontal Especial	1.080	1.786	165,37%
Diagnóstico Bucal e Cirurgia Oral menor	1.080	1.172	108,52%
Prótese	624	204	32,69%
<b>Total</b>	<b>4.944</b>	<b>4.762</b>	<b>96,32%</b>

- No corrente ano foram realizadas 108 atividades educativas, atingindo 90% da meta da Sala de Espera, beneficiando o total de 1.225 usuários;
- Foram atendidos 2.144 usuários, destes 643 tiveram seus tratamentos concluídos, correspondente a 22,07% de resolutividade. Segue panorama de cobertura: Amparo do São Francisco 15 usuários, Aquidabã 50 usuários, Brejo Grande 3 usuários, Canhoba 52 usuários, Cedro 29 usuários, Japoatã 88 usuários, Ilha das Flores 42 usuários, Malhada dos Bois 48 usuários, Muribeca 63 usuários, Neópolis 128 usuários, Nossa Senhora de Lourdes 121 usuários, Pacatuba 79 usuários, Propriá 1250 usuários, Santana do São Francisco 38 usuários, São Francisco 39 usuários, Telha 94 usuários e outros 5 usuários.
- Foram computadas 347 faltas, equivalente a 16,18% em relação ao total de usuários atendidos.

#### **ENDODONTIA**

- A especialidade de endodontia não cumpriu meta, considerando a irrealidade da meta

**GOVERNO DE SERGIPE**  
**SECRETARIA DE ESTADO DA SAÚDE**  
**FUNDAÇÃO ESTADUAL DE SAÚDE**

preconizada pela Portaria 1.464 pelo Ministério da Saúde em todo o Brasil, e a imprevisibilidade do número de sessões para a conclusão do tratamento endodôntico de uma única unidade dentária.

### **PACIENTES ESPECIAIS**

- Esta especialidade foi afetada por ficar sem especialista durante o período de 3 meses, devido ao pedido de afastamento da profissional e tempo para homologação do processo seletivo para nova contratação.

### **PRÓTESE**

- Considerando manter os serviços na especialidade de prótese até que a nova portaria de laboratório de prótese seja habilitada para CEOs, os especialistas realizaram no corrente ano, confecção de próteses unitárias através de pinos intrarradiculares metálicos, mediante necessidade de encaminhamento da especialidade de endodontia.

#### **II.1.4.3 Centro de Especialidades Odontológicas São Cristóvão – CNES 6449549**

**Situação Atual:** AA (ação em andamento)

**Atividades desenvolvidas:** Por se tratar de um serviço assistencial complementar à Atenção Primária à Saúde e oferecido continuamente, esta ação permanecerá em execução em 2020.

Descrição do Procedimento	Indicadores pactuados no PAA		
	Anual	Executado no ano	Percentual de cumprimento da meta anual pactuada
Ações de Promoção e Prevenção em Saúde	144	91	63,19%
Atendimento à Pacientes com Necessidades Especiais	2280	1.944	85,26%
Tratamento Endodôntico	1020	259	25,39%
Tratamento Periodontal Especial	1800	2.049	113,83%
Diagnóstico Bucal e Cirurgia Oral menor	2040	2.379	116,62%
Prótese	624	9	1,44%
<b>Total</b>	<b>7.908</b>	<b>6.731</b>	<b>85,11%</b>

- No corrente ano foram realizadas 91 atividades educativas, não atingindo a meta da Sala de Espera, beneficiando o total de 838 usuários;



**GOVERNO DE SERGIPE  
SECRETARIA DE ESTADO DA SAÚDE  
FUNDAÇÃO ESTADUAL DE SAÚDE**

- Foram atendidos 2.592 usuários, destes 906 tiveram seus tratamentos concluídos, correspondente a 24,88% de resolutividade. Segue panorama de cobertura: Areia Branca 44 usuários, Barra dos coqueiros 189 usuários, 99 usuários de Campo do Brito, Carira 29 usuários, Frei Paulo 80 usuários, Itabaiana 54 usuários, Itaporanga D'ajuda 117 usuários, Macambira 5 usuários, Malhador 74 usuários, Moita Bonita 55 usuários, Pedra Mole 11 usuários, Pinhão 26 usuários, Ribeirópolis 141 usuários, São Domingos 37 usuários, São Cristóvão 1512 usuários e outros 185 usuários.
- Foram computadas 415 faltas, equivalente a 16,01% em relação ao total de usuários atendidos.

### **ENDODONTIA**

- Tal especialidade não cumpriu meta considerando a irrealidade da meta preconizada pela Portaria 1.464 pelo Ministério da Saúde em todo o Brasil, e a imprevisibilidade do número de sessões para a conclusão do tratamento endodôntico de uma única unidade dentária. Além desse fator já conhecido, ao decorrer do ano de 2019 a unidade enfrentou problemas de infraestrutura e dificuldade na compra de insumos odontológicos.

### **PRÓTESE**

- No aguardo da retomada dos serviços através da habilitação dos laboratórios de prótese. Em virtude dos fatos mencionados e tendo em vista sempre a melhora e progressão dos atendimentos gerados no CEO, serão criadas possibilidades (algumas já em andamento) para então apresentar melhora e aumento da produção/resolutividade desta unidade.

### **PACIENTES ESPECIAIS**

- Em um dado período do ano de 2019 encontrou-se um momento de baixa procura do serviço, prontamente solucionado quando a gerência local entrou em contato com os coordenadores de saúde bucal dos municípios para resgate de pacientes para ocupar as vagas disponíveis. Em contrapartida, algum tempo depois uma das colaboradoras que contemplava esta especialidade deu entrada no processo de aposentadoria, deixando então em aberto uma vaga para especialidade, que depois de realizado o processo de



**GOVERNO DE SERGIPE**  
**SECRETARIA DE ESTADO DA SAÚDE**  
**FUNDAÇÃO ESTADUAL DE SAÚDE**

remoção interna foi prontamente preenchida. Porém, por motivos médicos, a profissional recém chegada ao CEO – São Cristóvão precisou se afastar por um tempo, retomando assim a rotinas de apenas uma profissional na casa para suprir toda a demanda, fato este que influencia diretamente no resultado final de atendimentos e procedimentos.

#### **II.1.4.4 Centro de Especialidades Odontológicas Laranjeiras – CNES 6453880**

**Situação Atual:** AA (ação em andamento)

**Atividades desenvolvidas:** Por se tratar de um serviço assistencial complementar à Atenção Primária à Saúde e oferecido continuamente, esta ação permanecerá em execução em 2020.

Descrição do Procedimento	Indicadores pactuados no PAA		
	Anual	Executado no ano	Percentual de cumprimento da meta anual pactuada
Ações de Promoção e Prevenção em Saúde	120	114	95%
Atendimento à Pacientes com Necessidades Especiais	1.320	1123	85,08%
Tratamento Endodôntico	720	233	32,36%
Tratamento Periodontal Especial	1.080	676	62,59%
Diagnóstico Bucal e Cirurgia Oral menor	1.080	787	72,87%
<b>Total</b>	<b>4.320</b>	<b>2.933</b>	<b>67,89%</b>

- No corrente ano foram realizadas 114 atividades educativas, atingindo 95% da meta da Sala de Espera, beneficiando o total de 522 usuários;
- Foram atendidos 1.291 usuários, destes 633 tiveram seus tratamentos concluídos, correspondente a 38,39% de resolatividade. Segue panorama de cobertura: Laranjeiras 771 usuários; Divina Pastora 108 usuários; Maruim 93 usuários; Pirambu 43 usuários; Riachuelo 37 usuários; Rosário do Catete 87 usuários; Santa Rosa de Lima 14 usuários, Santo Amaro das Brotas 80 usuários e 58 de outros municípios. Foram computadas 400 faltas, equivalente a 30,98% em relação ao total de usuários atendidos.

#### **CIRURGIA**

- Substituição de profissional no decorrer do ano, impactou a produção no que se refere ao período de adaptação;
- Falta de brocas específicas para cirurgia dificultou a realização de alguns procedimentos.



**GOVERNO DE SERGIPE**  
**SECRETARIA DE ESTADO DA SAÚDE**  
**FUNDAÇÃO ESTADUAL DE SAÚDE**

### **ENDODONTIA**

- Apesar dos contratempos ocorridos por problema da rede elétrica, a produção conseguiu garantir sua média de produção, mesmo com a irreabilidade da meta preconizada pela Portaria 1.464 pelo Ministério da Saúde.

### **PACIENTES ESPECIAIS**

- Decorrente da baixa procura e falta de encaminhamento dos municípios de referência.

### **PERIODONTIA**

- Decorrente da falta de encaminhamento dos municípios de referência.

#### **II.1.4.5 Centro de Especialidades Odontológicas Tobias Barreto - CNES 6902073**

**Situação Atual:** AA (ação em andamento)

**Atividades desenvolvidas:** Por se tratar de um serviço assistencial complementar à Atenção Primária à Saúde e oferecido continuamente, esta ação permanecerá em execução em 2020.

Descrição do Procedimento	Indicadores pactuados no PAA		
	Anual	Executado no ano	Percentual de cumprimento da meta anual pactuada
Ações de Promoção e Prevenção em Saúde	120	152	126,67%
Atendimento à Pacientes com Necessidades Especiais	1.320	1.873	141,89%
Tratamento Endodôntico	720	278	38,61%
Tratamento Periodontal Especial	1.080	526	48,70%
Diagnóstico Bucal e Cirurgia Oral menor	1.080	3.710	343,52%
Total	<b>4.320</b>	<b>6.539</b>	<b>151,36%</b>

- No corrente ano foram realizadas 152 atividades educativas, atingindo 126,67% da meta da Sala de Espera, sendo beneficiados 828 usuários.
- Foram atendidos 2176 usuários, destes 761 tiveram seus tratamentos concluídos, correspondente a 30,81% de resolutividade. Segue panorama de cobertura: Tobias Barreto

**GOVERNO DE SERGIPE  
SECRETARIA DE ESTADO DA SAÚDE  
FUNDAÇÃO ESTADUAL DE SAÚDE**

1630 usuários; Itabaianinha 280 usuários; Riachão do Dantas 90 usuários; Poço Verde 70 usuários; Tomar do Geru 85 usuários; Simão Dias 8 usuários e 13 de outros.

- Foram computadas 407 faltas, equivalente a 18,70% em relação ao total de usuários atendidos.

## **PERIODONTIA**

- A produção foi comprometida pela necessidade de afastamento por motivo de doença da profissional e dificuldade de substituição pela distância do município.

### **II.1.4.6 Centro de Especialidades Odontológicas Nossa Senhora da Glória - CNES 7387237**

**Situação Atual:** AA (ação em andamento)

**Atividades desenvolvidas:** Por se tratar de um serviço assistencial complementar à Atenção Primária à Saúde e oferecido continuamente, esta ação permanecerá em execução em 2020.

Descrição do Procedimento	Indicadores pactuados no PAA		
	Anual	Executado no ano	Percentual de cumprimento da meta anual pactuada
Ações de Promoção e Prevenção em Saúde	120	126	105%
Atendimento à Pacientes com Necessidades Especiais	1.320	1.416	107,27%
Tratamento Endodôntico	720	187	25,97%
Tratamento Periodontal Especial	1.080	1.161	107,50%
Diagnóstico Bucal e Cirurgia Oral menor	1.080	1.515	140,28%
<b>Total</b>	<b>4.320</b>	<b>4.405</b>	<b>102%</b>

- No corrente ano foram realizadas 126 atividades educativas, atingindo 105% da meta da Sala de Espera, beneficiando um total de 1.074 usuários;
- Foram atendidos 2.583 usuários, destes 1.002 tiveram seus tratamentos concluídos, correspondente a 27,37% de resolutividade. Segue panorama de cobertura: Feira Nova 137 usuários; Graccho Cardoso 44 usuários; Gararu 78 usuários; Itabi 91 usuários; Monte Alegre de Sergipe 130 usuários; Nossa Senhora da Glória 1.722 usuários; Poço Redondo 129 usuários; Porto da Folha 129 usuários; São Miguel do Aleixo 115 usuários; Nossa Senhora Aparecida 94 usuários; e 4 de Outros.

**GOVERNO DE SERGIPE**  
**SECRETARIA DE ESTADO DA SAÚDE**  
**FUNDAÇÃO ESTADUAL DE SAÚDE**

- Foram computadas 897 faltas, equivalente a 34,73% em relação ao total de usuários atendidos.

### **ENDODONTIA**

- A especialidade de endodontia não cumpriu meta, considerando a irrealidade da meta preconizada pela Portaria 1.464 pelo Ministério da Saúde em todo o Brasil, e a imprevisibilidade do número de sessões para a conclusão do tratamento endodôntico de uma única unidade dentária.

#### **II.1.4.7 Centro de Especialidades Odontológicas Capela - CNES7620578**

**Situação Atual:** AA (ação em andamento)

**Atividades desenvolvidas:** Por se tratar de um serviço assistencial complementar à Atenção Primária à Saúde e oferecido continuamente, esta ação permanecerá em execução em 2020.

Descrição do Procedimento	Indicadores pactuados no PAA		
	Anual	Executado no ano	Percentual de cumprimento da meta anual pactuada
Ações de Promoção e Prevenção em Saúde	120	129	107,50%
Atendimento à Pacientes com Necessidades Especiais	1.320	1.738	131,67%
Tratamento Endodôntico	720	217	30,14%
Tratamento Periodontal Especial	1.080	1.601	148,24%
Diagnóstico Bucal e Cirurgia Oral menor	1.080	683	63,24%
Total	<b>4.320</b>	<b>4.368</b>	<b>101%</b>

- No corrente ano foram realizadas 129 atividades educativas, atingindo 107,50% da meta da Sala de Espera, beneficiando um total de 684 usuários;
- Foram atendidos 1.754 usuários, destes 549 tiveram seus tratamentos concluídos, correspondente a 24,39% de resolutividade. Segue panorama de cobertura: Capela 1.214 usuários; Carmópolis 103 usuários; Cumbe 49 usuários; General Maynard 10 usuários; Japaratuba 90 usuários; Nossa Senhora das Dores 202 usuários; Siriri 84 usuários e 2 de Outros.



GOVERNO DE SERGIPE  
SECRETARIA DE ESTADO DA SAÚDE  
FUNDAÇÃO ESTADUAL DE SAÚDE

- Foram computadas 396 faltas, equivalente a 22,58% em relação ao total de usuários atendidos.

### CIRURGIA

- Meta da especialidade não foi atingida devido necessidade do especialista cumprir apenas oito horas semanais no qual tivemos que conceder até aguardar a finalização do processo seletivo para contratação do Bucomaxilo para substituição, sendo que esse só foi concretizado no mês de outubro de 2019.

### ENDODONTIA

- A especialidade de endodontia não cumpriu meta, considerando a irreabilidade da meta preconizada pela Portaria 1.464 pelo Ministério da Saúde em todo o Brasil, e a imprevisibilidade do número de sessões para a conclusão do tratamento endodôntico de uma única unidade dentária.

## II.2 AÇÕES DE APOIO À ATENÇÃO BÁSICA, À PROMOÇÃO, PREVENÇÃO E PROTEÇÃO DA SAÚDE COLETIVA E INDIVIDUAL

### II.2.1 PROGRAMA DE INTENSIFICAÇÃO DE AÇÕES DE CONTROLE E PREVENÇÃO DA DENGUE E OUTRAS ENDEMIAS

#### II.2.1.1 AÇÕES DE COMBATE E PREVENÇÃO CONTRA A DENGUE COM A BRIGADA ESTADUAL ITINERANTE

A Brigada Estadual Itinerante – BEI voltou às suas atividades desde julho de 2019. Desde então esteve em 60 municípios do estado de Sergipe, perfazendo um total de **166.043 imóveis trabalhados** sendo que destes foram **41.117 imóveis tratados**, **1.405 imóveis recusados**, **depósitos eliminados 238.368 e depósitos tratados 62.645**. Dentre as atribuições da FUNESA contidas no Plano Anual de Atividades – PAA 2019, está a de garantir a logística necessária para a viabilização das ações de combate às endemias; garantindo inclusive os materiais,



**GOVERNO DE SERGIPE**  
**SECRETARIA DE ESTADO DA SAÚDE**  
**FUNDAÇÃO ESTADUAL DE SAÚDE**

equipamentos e veículos necessários para a realização da supervisão e transporte de agentes, conforme descrito na programação apresentada pela Secretaria de Estado da Saúde de Sergipe – SES. Cabe a FUNESA manter a possibilidade de contratação imediata de agentes de endemias em caso de risco eminente de epidemia, bem como todo aporte logístico necessário a execução de combate as endemias.

O quantitativo de agentes de endemias previsto para contratação no PAA/2019 é de 50; no entanto, por solicitação da Secretaria de Estado da Saúde, através de **Ofício 381/2019**, devido aos altos índices epidemiológicos registrados nos municípios, esse quantitativo passou para 100 agentes. As atividades educativas começaram a ser executadas no mês de outubro e foram realizadas em 100% dos territórios visitados.

<b>QUADRO RESUMO: MUNICÍPIOS VISITADOS PELA BRIGADA, NÚMERO DE AGENTES/VISITAS MÊS</b>					
<b>Mês</b>	<b>Municípios Visitados</b>	<b>Imóveis Trabalhados</b>	<b>Total de Agentes de Endemias</b>	<b>Média de Visitas por Agentes</b>	<b>% da Meta</b>
<b>Julho</b>	N. Sra. Do Socorro, Pedra Mole, Moita Bonita, N. Sra. De Lourdes, Areia Branca, Ribeirópolis, Riachão Dantas	8.459	44	192,25	48%
<b>Agosto</b>	Siriri, Salgado, Malhador, Malhada dos Bois, Itabaiana, São Domingos, Neópolis, Santana do São Francisco, Carmópolis, Capela	27.212	98	277,67	69,4%
<b>Setembro</b>	N. Sra. Das Dores, Japoatã, Pedrinhas, Riachuelo, Cristinápolis, Pinhão, Simão Dias, Ilha das Flores, N. Sra. Da Glórias, Tomar de Geru, Santa Luzia do Itanhi	31.941	93	343,47	85,8%
<b>Outubro</b>	N. Sra. Das Dores, Japoatã, Pedrinhas, Riachuelo, Cristinápolis, Pinhão, Simão Dias, Ilha da Flores, N. Sra. Da Glória, Tomar do Geru, Santa Luzia do Itanhi	40.924	99	413	103%
<b>Novembro</b>	Cedro de São João, Maruim, Gararu, Monte Alegre, Carira, Indiaroba, Poço Verde, Porto da Folha, Boquim, Lagarto, Barra dos Coqueiros, Aquidabã	61.660	97	388	97%

**GOVERNO DE SERGIPE**  
**SECRETARIA DE ESTADO DA SAÚDE**  
**FUNDAÇÃO ESTADUAL DE SAÚDE**

<b>Dezembro</b>	Telha, Itabi, Estância, Riachão do Dantas, Graccho Cardoso, Macambira, Caninde de São Francisco	33.027	97	208,6	52,1%
<b>MÉDIA ANUAL DE INSPEÇÃO POR AGENTE</b>				303,81	76%

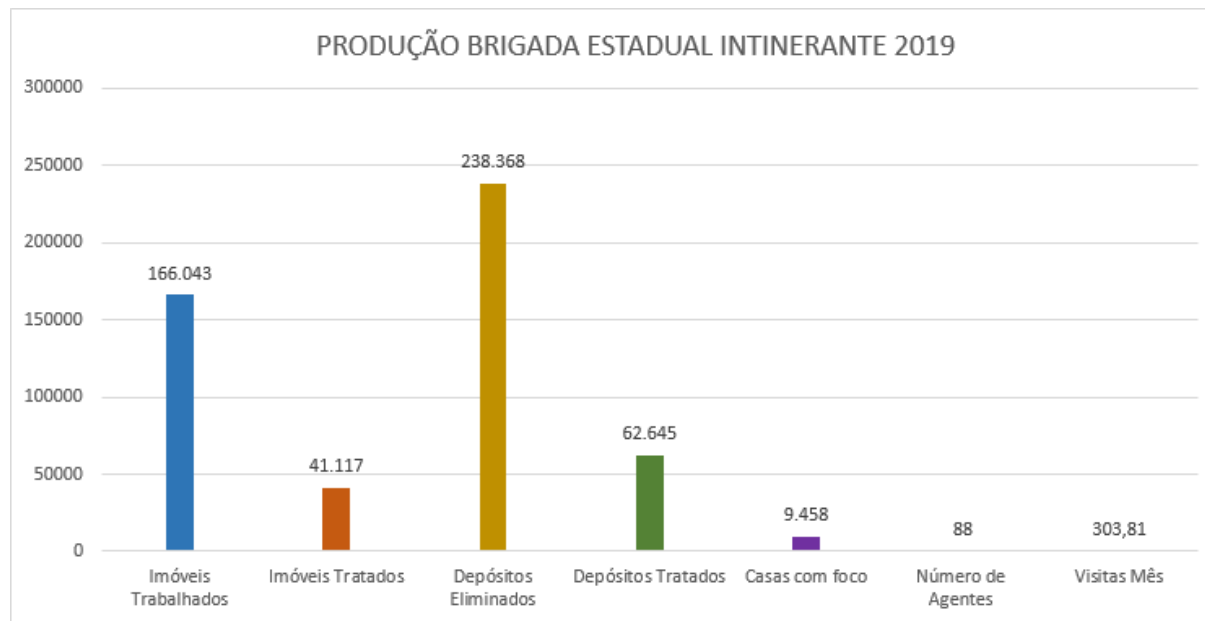

**OBS 1:** Os dados de imóveis trabalhados, imóveis tratados, depósitos eliminados, depósitos tratados, casas com focos estão representados por números absolutos.

**OBS 2:** Os dados de Visitas/Mês estão representados por uma média absoluta das médias mensais.

**OBS 3:** O número de agentes é uma média dos valores totais mensais

**Atividades de Educação em Saúde nas escolas dos municípios visitados**

JULHO	AGOSTO	SETEMBRO	OUTUBRO	NOVEMBRO	DEZEMBRO
07 MUNICÍPIOS	10 MUNICÍPIOS	11 MUNICÍPIOS	07 MUNICÍPIOS	11 MUNICÍPIOS	07 MUNICÍPIOS
0	0	0	79 TURMAS	163 TURMAS	58 TURMAS
0	0	0	2.258 PARTICIPANTES	3.545 PARTICIPANTES	1.828 PARTICIPANTES

**GOVERNO DE SERGIPE  
SECRETARIA DE ESTADO DA SAÚDE  
FUNDAÇÃO ESTADUAL DE SAÚDE**

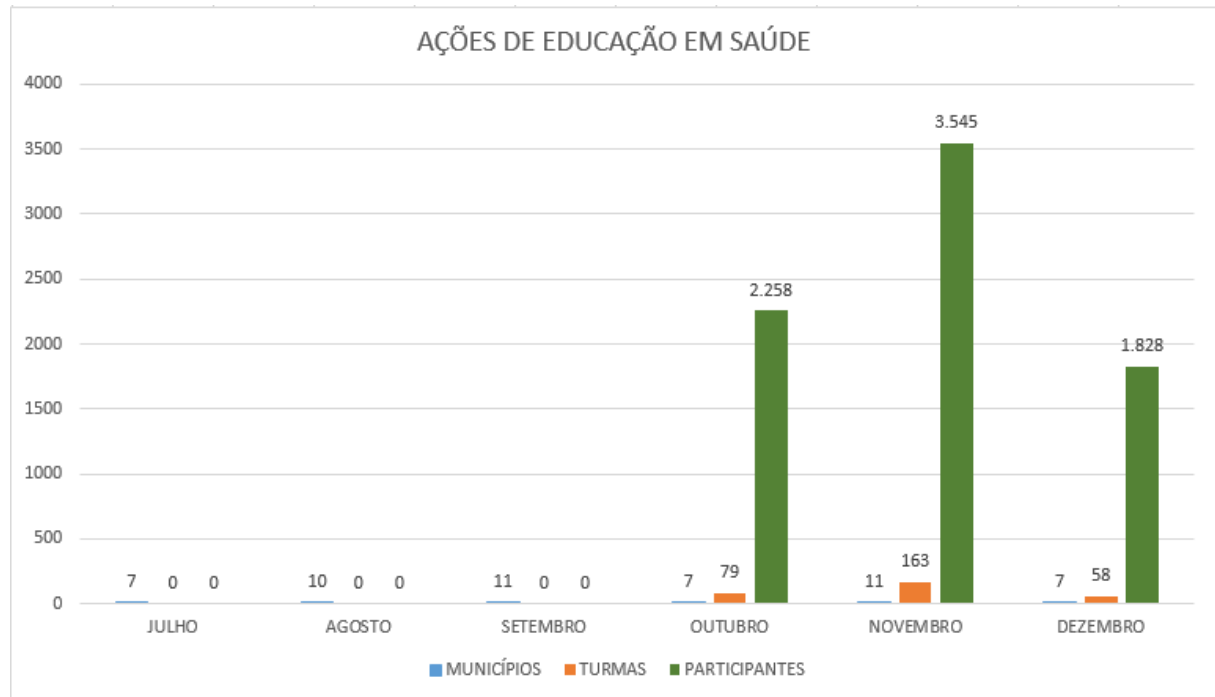

As atividades educativas começaram a ser executadas no mês de outubro e foram realizadas em 100% dos territórios visitados. As mesmas não foram iniciadas antes pelas necessidades de todos os agentes em campo de apropriação das técnicas de combate mecânico ao mosquito *Aedes aegypti*.

#### II.2.1.2 AÇÕES DE COMBATE E PREVENÇÃO CONTRA A DENGUE COM A UBV

Quadro resumo: Municípios visitados pelo Ultra Baixo Volume – UBV			
Janeiro	Fevereiro	Março	Abril
Neópolis, Japoatã, Nossa Senhora de Lourdes, Pedrinhas, Riachão do Dantas/ Povoado Tanque Novo, Salgado e Simão Dias / Povoado Tapado.	Neópolis, Japoatã, Nossa Senhora de Lourdes, Pedrinhas, Riachão do Dantas/ Povoado Tanque Novo, Salgado e Simão Dias / Povoado Tapado.	Aquidabã / Povoado Caatinga, São Cristovão, Areia Branca, Monte Alegre de Sergipe, Poço Redondo, Nossa Senhora das Dores, Nossa Senhora da Glória/ Povoado Lagoa Bonita, Povoado São Clemente/Povoado Angico, Porto da Folha/ Povoado Lagoa Redonda, São Francisco, Siriri/ Povoado Siririzinho.	Aquidabã / Povoado Caatinga, São Cristovão, Areia Branca, Monte Alegre de Sergipe, Poço Redondo, Nossa Senhora das Dores, Nossa Senhora da Glória/ Povoado



**GOVERNO DE SERGIPE**  
**SECRETARIA DE ESTADO DA SAÚDE**  
**FUNDAÇÃO ESTADUAL DE SAÚDE**

			Lagoa Bonita e Povoado Angico, Porto da Folha/ Povoado Lagoa Redonda, São Francisco, Siriri/ Povoado Siririzinho.
Maio	Junho	Julho	Agosto
UBV não foi acionada	UBV não foi acionada	UBV não foi acionada	UBV não foi acionada
Setembro	Outubro	Novembro	Dezembro
UBV não foi acionada	Cristinópolis, Capela, Riachuelo e Simão Dias	Cristinópolis, Capela, Riachuelo, Simão Dias e São Cristóvão- Cj. Eduardo Gomes, Lafaete Coutinho e Rosa Elze.	UBV não foi acionada

Atualmente a equipe disponível é de **16 motoristas**. Em cumprimento a meta de disponibilização da equipe capacitada para atuação.

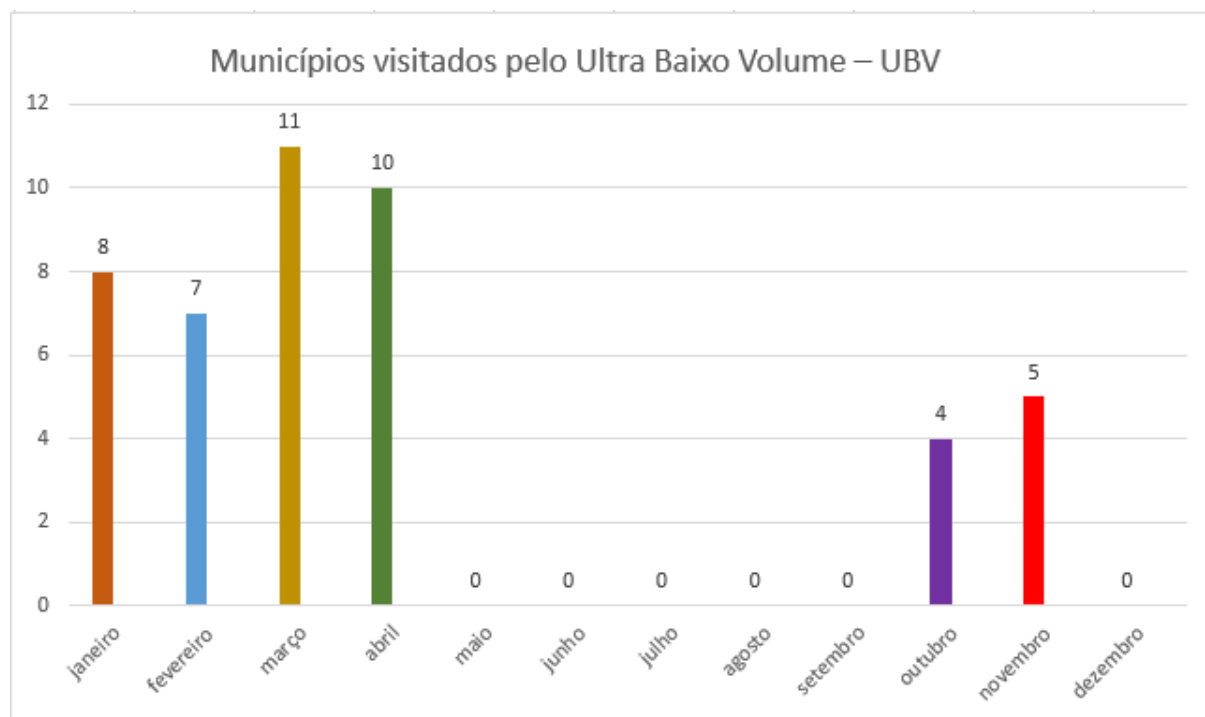



GOVERNO DE SERGIPE  
SECRETARIA DE ESTADO DA SAÚDE  
FUNDAÇÃO ESTADUAL DE SAÚDE

## II.2.2 Supervisores da Brigada Itinerante

**Situação Atual:** AA (ação em andamento)

**Atividades Desenvolvidas:** Por se tratar de um serviço oferecido continuamente, esta ação permanecerá em execução em 2020.

Atualmente, têm 09 (nove) supervisores em campo.

A meta pactuada era de 04 supervisores em campo, em decorrência da solicitação de aumento do quantitativo de agentes, surgiu a necessidade de aumento de supervisores.

## II.2.3 GOVERNO EM AÇÃO

**Situação Atual:** AA (ação em andamento)

**Atividades desenvolvidas:** Por se tratar de um serviço oferecido continuamente, esta ação permanecerá em execução em 2020. Durante o ano de 2019 foram realizadas 04 ações de governo.

- Ação com Mulheres Privadas de Liberdade - PREFEM, desenvolvida pela SES com o apoio da SEJUC – Secretaria de Justiça e Cidadania e parceria com a Funesa e PMA – Prefeitura Municipal de Aracaju. A programação constou de Roda de Conversa com a temática: “Violência Psicológica”, mediada pelos Psicólogos Michelle Carvalho e Alessandro Reis, e com a musicalidade do grupo “Sons no SUS”. A ação é parte da Campanha ***Todos por Todxs*** concebida pela vice-governadoria e compõem o **Março Mulher**. Participaram de forma direta cerca de 60 internas, de forma indireta as 230, pois o Sons no SUS percorreu os dois pavilhões levando música e afetividade a todas as internas.

- Ação com mulheres privadas de liberdade – PREFEM, desenvolvida pela SES com o apoio da SEJUC – Secretaria de Justiça e parceria com a Funesa e MOPS – Movimento Popular de Saúde. A programação constou de Roda de Conversa com a temática : “ O impacto de relações abusivas”, mediada pelo Psicólogo Demétrio Reis e cuidados como massagem e reiki. Participaram da ação cerca de 80 internas. A ação foi o fechamento das atividades do **Março Mulher**.



**GOVERNO DE SERGIPE  
SECRETARIA DE ESTADO DA SAÚDE  
FUNDAÇÃO ESTADUAL DE SAÚDE**

- Ação Cidadania Quilombolas, no povoado Forras, no município Riachão do Dantas, no dia 16 de Agosto. A parceira com Funesa foi com o apoio na aferição de pressão arterial e glicemia capilar.
- Ação do Programa Minha Comunidade Segura realizada em Nossa Senhora do Socorro, no dia 27 de Julho. A Funesa compareceu com o apoio logístico e operacional.

## **II.2.4 SAÚDE JÁ: CARRETAS ITINERANTES - SAÚDE DO HOMEM E DA MULHER**

**Situação atual:** AA (ação em andamento)

**Atividades desenvolvidas:** Por se tratar de um serviço oferecido continuamente, esta ação permanecerá em execução em 2020.

No ano de 2019 as Carretas Itinerantes da Saúde do Homem e da Mulher estiveram em Itabaianinha (mês de Outubro – Ação Sergipe Cidadã), sendo que a Carreta do Homem esteve em Ilha das Flores, Lagarto, Itabaiana, Santana do São Francisco e Cedro de São João, durante os meses de novembro e dezembro. A carreta da Mulher permanece atuando em complementação as ações desenvolvidas no CAISM, realizando mamografias.

O credenciamento para profissionais continua aberto.

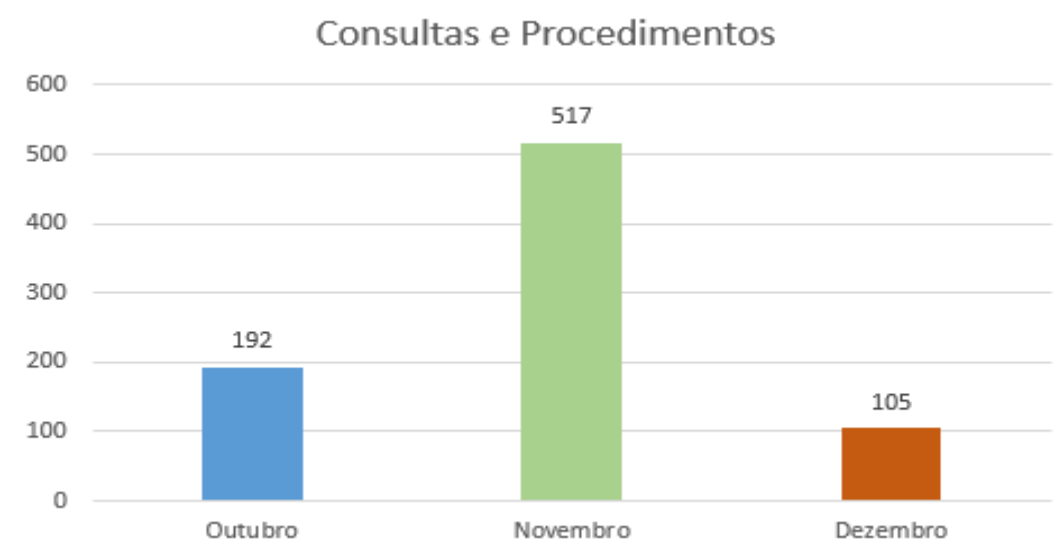

## **II.2.5 CAMPANHAS DE PROMOÇÃO E PREVENÇÃO À SAÚDE**

GOVERNO DE SERGIPE  
SECRETARIA DE ESTADO DA SAÚDE  
FUNDAÇÃO ESTADUAL DE SAÚDE

### II.2.5.1 Campanha De Estímulo Ao Aleitamento Materno - “Agosto Dourado”.

**Situação Atual:** AC (ação concluída)

**Atividades desenvolvidas:** Foi ofertado apoio logístico e operacional, com coffee break (manhã e tarde), almoço e fornecimento de materiais utilizados pelos participantes, tendo sido realizada conforme quadro abaixo.

Turmas	Data	Local	Carga horária	Quantidade de vagas ofertadas	Quantidade de participantes presentes	Material Entregue	Coffe Break	Almoço
01	20/08/2019	FUNESA	08hs	40	45	Cartolina: 10 Folhas de Sulfite: 100 Pinceis atômicos: 20 Pasta elástica: 40 Bloco de notas: 40 Canetas: 40	Manhã: 50 (cinquenta) Tarde: 45 (quarenta e cinco)	50 (cinquenta) pessoas

O quantitativo previsto no PAA era de 20 participantes considerando o remanejamento de recursos da segunda ação do Agosto Dourado, esse quantitativo foi ajustado para 45 participantes.

### II.2.5.2 Campanha De Estímulo Ao Aleitamento Materno - “Agosto Dourado” – Para Profissionais De Saúde

**Situação atual:** AS (ação suspensa)

**Atividades desenvolvidas:** Após reuniões com a área técnica, ficou definido que esta **ação será realizada em 2020.**

### II.2.5.3 Comemoração ao Dia Mundial de Combate à Hepatite Viral (26 de julho) no Centro de Atendimento Integral à Saúde da Mulher

**Situação Atual:** AC (ação concluída)

**Atividades desenvolvidas:** Foi ofertado apoio logístico e operacional, com coffee break (manhã e tarde), certificação e fornecimento de materiais utilizados pelos participantes, entrega de 1.000 (mil) folders, tendo sido realizada conforme quadro abaixo.

**GOVERNO DE SERGIPE  
SECRETARIA DE ESTADO DA SAÚDE  
FUNDAÇÃO ESTADUAL DE SAÚDE**

Turma	Data	Local	Carga Horária	Vagas Ofertas	Participantes	Participantes Certificados	Material Entregue	Coffee Break
1º	24 de Julho de 2019	CAISM	08 (oito) horas	60 (sessenta)	49 (quarenta e nove)	49 (quarenta e nove)	1.000 (mil) folders	Manhã: 100 (cem) Tarde: 50 (cinquenta)

O quantitativo previsto no PAA era de 150 participantes considerando que o público alvo seriam usuários do Caism, porém esse quantitativo foi ajustado, a área técnica decidiu que o público alvo seriam os médicos, enfermeiros e estudantes (Medicina e Enfermagem), o que resultou na oferta de 60 vagas.

#### **II.2.5.4 Comemoração ao Dia Mundial de Combate à AIDS (02 de dezembro) no Centro de Atendimento Integral à Saúde da Mulher**

**Situação Atual:** AC (ação concluída)

**Atividades desenvolvidas:** Oferta de lanche manhã e tarde, Certificação aos participantes, fornecimento de material utilizado pelos cursistas, kit multimídia, banner 120x90, apoio logístico e de recursos humanos.

Turmas	Data	Local	Carga Horária	Material Utilizado	Infraestrutura	Lanche/Café
1	10/12/2019	CAISM	08 (oito) horas	-155 Canetas -155 Blocos de anotações -155 Pastas L em papel -01 Resma de Papel para Flip Chart -10 Folhas de Papel Madeira -06 Pinceis para quadro branco -01 Banner 120x90 -59 Certificados online	-01 Microfone -01 Tela de projeção -01 Data show -01 Caixa de som -01 Notebook -70 Cadeiras plásticas -03 Mesas plásticas -04 Toalhas vermelhas	-155 lanches com refrigerantes -05 litros de café -01 pacote de açúcar -02 pacotes de biscoitos -02 pacotes de copo para café

#### **II.2.5.5 Campanha Setembro Amarelo**

**Situação Atual:** AC (ação concluída)

**Atividades desenvolvidas:** Fornecimento de alimentação aos trabalhadores que estiveram no stand – Shopping Riomar durante os 06 dias de exposição da campanha, empréstimo de TV,

**GOVERNO DE SERGIPE  
SECRETARIA DE ESTADO DA SAÚDE  
FUNDAÇÃO ESTADUAL DE SAÚDE**

confeção de 300 camisas criação de quatro banners virtuais da campanha – Conta comigo, confeção de dois adesivos da Campanha (60x90).

Turmas	Data	Local	Carga Horária	Material Entregue	Lanches	Apoio
1	24 à 29/09	Shopping Riomar	60 horas	Empréstimo de TV 42" 300 camisas 02 adesivos 60x90 04 Banner virtuais para Whatsapp	15 por dia em 6 dias Total: 90	Thiago 24/09 Marcela 25/09 Nacieli 26/09 Thiago 27/09

#### II.2.5.6 Campanha Alusiva Ao Dia Mundial Da Saúde Mental

**Situação Atual:** AC (ação concluída)

**Atividades desenvolvidas:** Fornecimento de alimentação aos trabalhadores que estiveram no stand – Shopping Riomar durante os 06 dias de exposição da campanha, empréstimo de TV, confeção de 300 camisas criação de quatro banners virtuais da campanha – Conta comigo, confeção de dois adesivos da Campanha (60x90).

**OBS.:** Ações unificadas (Campanha Setembro Amarelo e Campanha alusiva ao dia Mundial da Saúde Mental) a pedido da área técnica, por questões de logística operacional

#### II.2.5.7 Campanha Em Comemoração Ao Outubro Rosa - CAISM

**Situação atual:** AC (ação concluída)

**Atividades desenvolvidas:** Foi ofertado apoio logístico e operacional, tendo sido realizada conforme quadro abaixo

Turma	Data	Local	Carga Horária	Empréstimo de material	Entrega de material	Lanches	Coffee Break
1	07 e 08 de outubro de 2019	CAISM	12 (doze) horas	80 cadeiras 04 toalhas rosa 04 mesas de plástico 01 Data Show	1000 Camisas brancas outubro rosa 2000 Panfletos (Você conhece o CAISM?) 80 Canetas	<b>Dia 07/10</b> 80 lanches no turno da manhã 70 lanches no turno da tarde	<b>Dia 08/10</b> 150 pessoas

**GOVERNO DE SERGIPE  
SECRETARIA DE ESTADO DA SAÚDE  
FUNDAÇÃO ESTADUAL DE SAÚDE**

				01 Microfone	80 Blocos de anotações		
				01 Caixa de Som	80 Pastas		
				01 Tela de Projeção	Classificadoras		
					80 Certificados		

## II.2.5.8 Comemoração do dia nacional do cirurgião dentista – 25 de outubro

**Situação atual:** AC (ação concluída)

**Atividades desenvolvidas:** Foi ofertado apoio logístico e operacional, tendo sido realizada conforme quadro abaixo, além de banner virtual para divulgação via rede social e aplicativo.

Turma	Data	Local	Carga Horária	Empréstimo de material	Entrega de material	Coffee Break	Almoço
1	24 de outubro de 2019	Funesa	8 (oito) horas	03 Microfones 01 Data Show 01 Tela de Projeção 02 Caixas de Som 01 Computador 250 cadeiras plásticas 20 mesas plásticas 20 toalhas para mesas	150 canetas 150 blocos de notas 150 ecobags personalizadas 200 Folhetos com programação 01 Banner 120x90	150 pessoas	150 pessoas

## II.2.5.9 Evento alusivo à Prevenção do Câncer Oral

**Situação atual:** AC (ação concluída)

**Atividades desenvolvidas:** Ações unificadas (Dia nacional do Cirurgião Dentista e Campanha alusiva à Prevenção ao Câncer Oral) a pedido da área técnica, por questões de logística operacional.

## II.2.5.10 Evento alusivo ao Outubro Rosa

**Situação atual:** AC (ação concluída)

**Atividades desenvolvidas:** Foi ofertado apoio logístico e operacional, tendo sido realizada conforme quadro abaixo:



**GOVERNO DE SERGIPE  
SECRETARIA DE ESTADO DA SAÚDE  
FUNDAÇÃO ESTADUAL DE SAÚDE**

Turma	Data	Local	Carga Horária	Empréstimo de material	Entrega de material	Lanche
1	22 de outubro de 2019	SES	4 (quatro) horas	06 cadeiras plásticas 03 mesas plásticas	61 certificados	90 (noventa)

### II.2.5.11 Comemoração do mês das mães: disponibilização da Carreta de Barretos para realização de mamografias

**Situação atual:** AC (ação concluída)

**Atividades desenvolvidas:** no período, conforme tabela abaixo, foi realizada a referida ação que teve como público-alvo usuárias SUS (50 a 69 anos de idade). Essa ação teve carga horária total 08 horas/dias (oito horas), nos quais foram ofertados 390 (trezentos e noventa) atendimentos. A ação foi realizada no CAISM (R. Variante Dois, 401-505 – Capucho, Aracaju – SE).

Turma	Data	Local	Carga Horária	Vagas Ofertas	Infraestrutura disponibilizada	Almoço e Água
1º	02 a 10 de maio de 2019	CAISM	08 (oito) horas	390 (trezentos e noventa)	Tenda (4mx4m, totalizando 16m²) 20 cadeiras e 04 mesas plásticas	14 quentinhas 500 unidades de copos de água

### II.2.6 ANÁLISE DAS AS AÇÕES REALIZADAS EM CUMPRIMENTO AS METAS ESTABELECIDAS PARA O PROGRAMA

#### Metas:

**1. Realização de, no mínimo, 400 visitas/mês por agente contratado.**

De julho a dezembro a média de visitas/mês por agente foi 303,81, considerando que julho e dezembro foram trabalhados apenas duas semanas. **Perfazendo uma média de 76% a meta estabelecida.**

**2. Disponibilidade de 100% do efetivo para pronto emprego em caso de necessidade.**

Tanto agentes como motoristas de UBV, disponíveis e capacitados.



GOVERNO DE SERGIPE  
SECRETARIA DE ESTADO DA SAÚDE  
FUNDAÇÃO ESTADUAL DE SAÚDE

**3. Realização de 100% das supervisões nos territórios programados pelos supervisores lotados na Brigada Estadual Itinerante.**

Todos os municípios visitados pela Brigada Estadual Itinerante tiveram o acompanhamento da supervisão.

**4. Realização de, no mínimo, 04 visitas/semana, por supervisores descentralizados nos territórios.**

Não há supervisores descentralizados no momento. A Secretaria de Estado da Saúde não acionou a Funesa nesse sentido.

**5. Realizar as 02 (duas) ações conforme agenda do Governo do Estado.**

Durante o ano de 2019 foram realizadas 04 ações:

- Ação com Mulheres Privadas de Liberdade - PREFEM , desenvolvida pela SES com o apoio da SEJUC – Secretaria de Justiça e Cidadania e parceria com a Funesa e PMA – Prefeitura Municipal de Aracaju. A programação constou de Roda de Conversa com a temática: “Violência Psicológica”, mediada pelos Psicólogos Michelle Carvalho e Alessandro Reis, e com a musicalidade do grupo “Sons no SUS”. A ação é parte da Campanha **Todos por Todxs** concebida pela vice-governadoria e compõem o **Março Mulher**. Participaram de forma direta cerca de 60 internas, de forma indireta as 230, pois o Sons no SUS percorreu os dois pavilhões levando música e afetividade a todas as internas.
- Ação com mulheres privadas de liberdade – PREFEM, desenvolvida pela SES com o apoio da SEJUC – Secretaria de Justiça e parceria com a Funesa e MOPS – Movimento Popular de Saúde. A programação constou de Roda de Conversa com a temática: “ O impacto de relações abusivas”, mediada pelo Psicólogo Demétrio Reis e cuidados como massagem e reiki. Participaram da ação cerca de 80 internas. A ação foi o fechamento das atividades do **Março Mulher**





**GOVERNO DE SERGIPE  
SECRETARIA DE ESTADO DA SAÚDE  
FUNDAÇÃO ESTADUAL DE SAÚDE**

- Ação Cidadania Quilombolas, no povoado Forras, no município Riachão do Dantas, no dia 16 de Agosto. A parceira com Funesa foi com o apoio na aferição de pressão arterial e glicemia capilar.
- Ação do Programa Minha Comunidade Segura realizada em Nossa Senhora do Socorro, no dia 27 de Julho. A Funesa compareceu com o apoio logístico e operacional.

**ANEXO III – OBJETIVOS ESPECÍFICOS**



Endereço: Travessa Basílio Rocha, nº 33, Bairro Getúlio Vargas, Aracaju/SE. CEP: 49.055-100  
Telefone: (079) 3198-3800/ CNPJ: 10.437.005/0001-30



GOVERNO DE SERGIPE  
SECRETARIA DE ESTADO DA SAÚDE  
FUNDAÇÃO ESTADUAL DE SAÚDE

**O ANEXO TÉCNICO III dos PAA's da Funesa**, relacionam os objetivos específicos referente às ações e serviços previstos no Anexo I. Inclui os indicadores pactuados para avaliar o seu grau de cumprimento, assim como avaliar as metas pactuadas.

## **1. ANÁLISE DE INDICADORES DOS CENTROS DE ESPECIALIDADES ODONTOLÓGICAS (CEO's)**

Tomando como referência o PAA 2019 - Anexo III prevê objetivos específicos em três âmbitos, para análise dos dados dos Centros de Especialidades Odontológicas (CEO's):

- ✓ Qualidade da informação;
- ✓ Humanização no atendimento ao cidadão; e
- ✓ Eficiência e qualidade dos produtos e serviços ofertados.

### **QI01 – Melhorar a qualidade dos dados contidos nos sistemas de informação.**

#### **Meta:**

Cadastrar 100% dos estabelecimentos de saúde e atualizações necessárias.

Lançar 100% da produção mensalmente, obedecendo o cronograma do Ministério da Saúde.

**Resultado Alcançado:** Em 2019 as planilhas de apuração da produção foram lançadas, monitoradas e processadas para envio ao sistema SIA/SUS do Ministério da Saúde.

**100%** dos estabelecimentos cadastrados.

**100%** da produção mensal enviada no prazo.

### **QI02- Manter atualizadas as informações atividades de monitoramento em saúde bucal e de execução dos serviços contratados:**

#### **Meta:**

Emissão atualizada de relatórios nos prazos estabelecidos

Elaborados e enviados os relatórios nos prazos estabelecidos.

#### **Resultado Alcançado:**

100% dos relatórios elaborados e enviados.



**GOVERNO DE SERGIPE  
SECRETARIA DE ESTADO DA SAÚDE  
FUNDAÇÃO ESTADUAL DE SAÚDE**

**QI03 – Divulgar os resultados para SES, junto ao relatório de gestão quadrimestrais, de todas as ações executadas:**

**Meta:**

100% das Ações realizadas serão avaliadas

**Resultado Alcançado:** Elaborados e enviados os relatórios nos prazos estabelecidos.

100% dos relatórios elaborados e enviados.

**H01 – Publicizar a carta dos direitos dos usuários da saúde:**

**Meta:**

100% Razão entre o N° de serviços sob gestão da FUNESA que possuem carta afixada em local visível e disponível ao usuário e o total de serviços sob gestão da FUNESA.

Publicização na sala de Espera	Boquim	Capela	Laranjeiras	N. Sra. Glória	Propriá	São Cristóvão	Tobias Barreto
	2	2	11	6	3	3	4

**Resultado Alcançado:** A carta mantém-se devidamente expostas no mural da sala de espera de cada unidade para que todos os usuários tenham acesso. Foi pactuado através de reuniões de colegiado COCEO, que o cumprimento da meta será de responsabilidade da gestão local.

100% das unidades possuem a carta dos direitos dos usuários publicizados no mural na sala de espera.

**H02 – Inserir estratégias e ações voltadas para satisfação dos usuários:**

**Meta:**

100% entre o número de escuta dos usuários do serviço e ações concluídas.

**Resultado Alcançado:** Implantado nos CEOs caixa de sugestões.

Publicizado o contato da ouvidoria da Secretaria Estadual de Saúde na recepção da unidade.

Estratégia realizada através da escuta dos usuários ofertado durante a sessão de conclusão do tratamento com os seguintes resultados:

89,50% dos usuários com o tratamento concluído realizaram escuta dos usuários.

ACESSO	BOQUIM	CAPELA	LARANJEIRAS	NOSSA SENHORA DA GLÓRIA	PROPRIÁ	SÃO CRISTÓVÃO	TOBIAS BARRETO	TOTAL
--------	--------	--------	-------------	-------------------------	---------	---------------	----------------	-------

**GOVERNO DE SERGIPE  
SECRETARIA DE ESTADO DA SAÚDE  
FUNDAÇÃO ESTADUAL DE SAÚDE**

<b>Usuários Concluídos</b>	<b>260</b>	<b>378</b>	<b>499</b>	<b>825</b>	<b>322</b>	<b>685</b>	<b>708</b>	<b>3.677</b>
<b>Escutas realizadas</b>	<b>242</b>	<b>360</b>	<b>367</b>	<b>805</b>	<b>312</b>	<b>587</b>	<b>618</b>	<b>3291</b>

GOVERNO DE SERGIPE  
SECRETARIA DE ESTADO DA SAÚDE  
FUNDAÇÃO ESTADUAL DE SAÚDE

**CEO Boquim**



(Planilha de apuração de escuta dos usuários – COCEO)

**CEO DE CAPELA**



(Planilha de apuração de escuta dos usuários - COCEO)



## CEO DE LARANJEIRAS



(Planilha de apuração de escuta dos usuários – COCEO)

## CEO DE NOSSA SENHORA DA GLÓRIA



(Planilha de apuração de escuta dos usuários - COCEO)

GOVERNO DE SERGIPE  
SECRETARIA DE ESTADO DA SAÚDE  
FUNDAÇÃO ESTADUAL DE SAÚDE

**CEO DE PROPRIÁ**



(Planilha de apuração de escuta dos usuários – COCEO)

**CEO DE SÃO CRISTÓVÃO**



(Planilha de apuração de escuta dos usuários - COCEO)

GOVERNO DE SERGIPE  
SECRETARIA DE ESTADO DA SAÚDE  
FUNDAÇÃO ESTADUAL DE SAÚDE

**CEO DE TOBIAS BARRETO**



(Planilha de apuração de escuta dos usuários – COCEO)

**Q01 – Garantia de acesso dos usuários referenciados pelas unidades:**

**Meta:**

Atender a 100% dos casos referenciados.

**Resultados alcançados:** O percentual de acesso refere-se a usuário de primeiro atendimento, seja por encaminhamento programado, espontâneo ou urgência. Em alguns casos o alto índice de acesso se dá pela falta do usuário que está em tratamento, uma vez que são substituídos por usuários da lista de espera do município sede, como estratégia para evitar absenteísmos de pacientes nas agendas. CEO que apresenta o melhor índice de acesso é o CEO de Laranjeiras, seguido por N. Sra. da Glória, Tobias Barreto, Propriá, São Cristóvão, Boquim e Capela.

70,90% referente ao total de referenciado (soma de usuários em lista de espera mais total de usuários atendidos).

ACESSO	BOQUIM	CAPELA	LARANJEIRAS	NOSSA SENHORA DA GLÓRIA	PROPRIÁ	SÃO CRISTÓVÃO	TOBIAS BARRETO	TOTAL
--------	--------	--------	-------------	-------------------------	---------	---------------	----------------	-------

GOVERNO DE SERGIPE  
SECRETARIA DE ESTADO DA SAÚDE  
FUNDAÇÃO ESTADUAL DE SAÚDE

<b>TOTAL DE USUÁRIOS</b>	<b>617</b>	<b>168</b>	<b>716</b>	<b>1136</b>	<b>837</b>	<b>982</b>	<b>895</b>	<b>5351</b>
<b>Média Mensal</b>	<b>51,42</b>	<b>14</b>	<b>59,67</b>	<b>94,67</b>	<b>69,75</b>	<b>81,83</b>	<b>74,58</b>	<b>445,92</b>

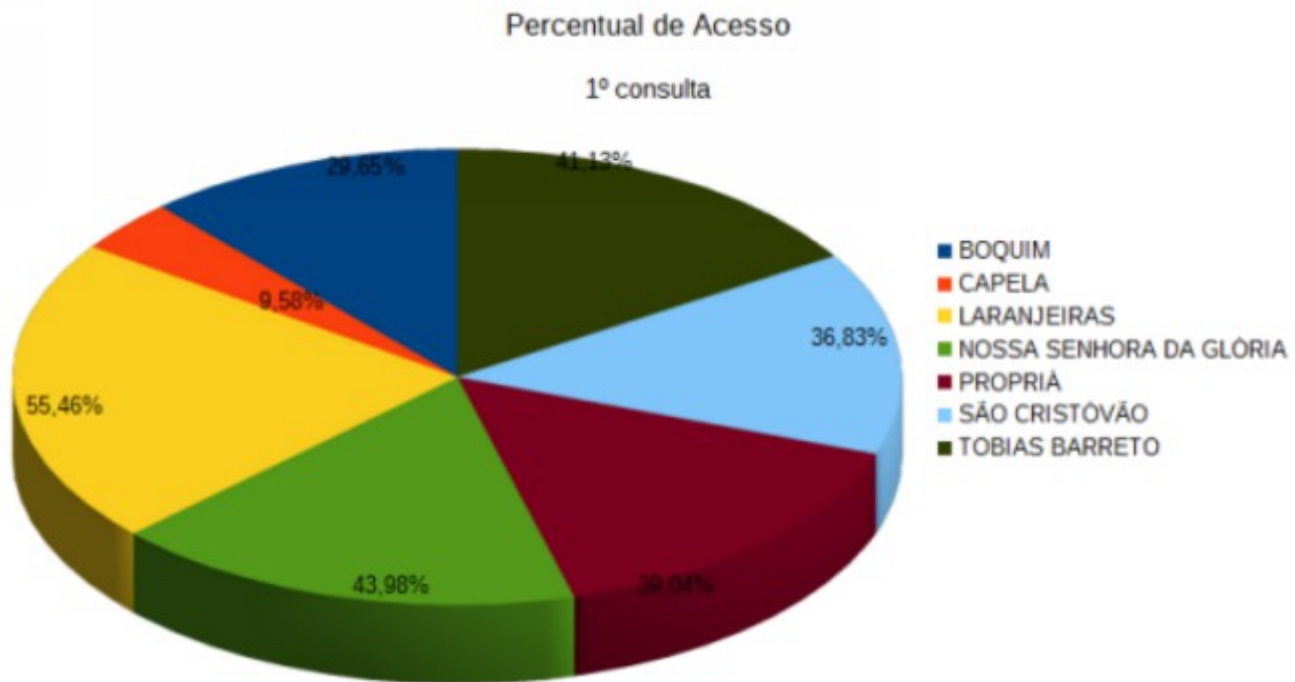

Lista de espera	BOQUIM	CAPELA	LARANJEIRAS	NOSSA SENHORA DA GLÓRIA	PROPRIÁ	SÃO CRISTÓVÃO	TOBIAS BARRETO	TOTAL
Total de usuários em lista de espera	662	1133	458	1190	276	2171	220	6110
Total de usuários Atendidos	2081	1754	1291	2583	2144	2666	2176	14886
Total de usuários referenciados	2743	2887	1749	3773	2420	4837	2396	20996
Percentual de acesso	75,87%	60,76%	73,81%	68,46%	88,60%	55,12%	90,82%	70,90%

**EQ02 – Ofertar serviços com resolutividade:**

**Meta:**

Resolutividade de 60% dos encaminhamentos, considerando o universo de usuários que



GOVERNO DE SERGIPE  
SECRETARIA DE ESTADO DA SAÚDE  
FUNDAÇÃO ESTADUAL DE SAÚDE

concluíram o tratamento.

**Resultados alcançados:** 20,35% dos usuários com o tratamento concluído.

É contabilizado como resolutividade todo tratamento concluído por especialidade:

Demanda concluída - quando o usuário termina o tratamento em uma especialidade e é referenciada para outra dentro do CEO;

Encaminhamentos Equivocados – usuário atendido mas o procedimento não é de competência do CEO e é contrarreferenciado para atenção básica.

Encaminhamento para rede Hospitalar – usuários que necessitam de intervenção hospitalar e são referenciados.

Tratamento concluído – A demanda de competência do CEO é concluída e o usuário contrarreferenciado.

As faltas dos usuários em tratamento, dificuldades de alguns insumos no período analisado, impactaram diretamente para que a meta de 60% dos encaminhamentos sejam cumpridos. Especificamente no caso da especialidade de endodontia a necessidade de várias sessões para as conclusões interferem nesse resultado.

O CEO que apresenta o melhor índice de resolutividade é o CEO de Laranjeiras, seguido por Tobias Barreto, N. Sra. da Glória, São Cristóvão, Capela, Propriá e Boquim.



GOVERNO DE SERGIPE  
SECRETARIA DE ESTADO DA SAÚDE  
FUNDAÇÃO ESTADUAL DE SAÚDE

TOTAL DE RESOLUTIVIDADE

POR CEO

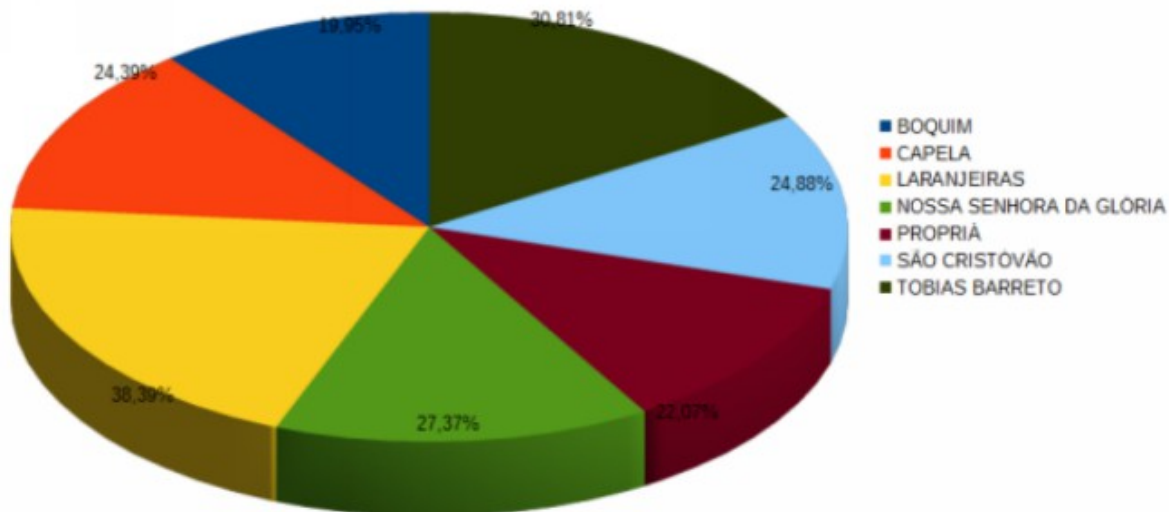

(Planilha de apuração dos resultados, anexo I – COCEO)

**EQ03 - Especificar diagnóstico e quantificar os procedimentos realizados nos usuários:**

**Meta:**

100% de registro

**Resultado Alcançado:** Registro realizado manualmente pelos especialistas e lançado na Planilha de BPA.

100% de registro

**EQ04 – Qualificação dos trabalhadores do CEO**

**Meta:**

1 (uma) oficina semestral

**Resultado Alcançado:** No ano de 2019, foi ofertado pelo Ministério da Saúde, 01 (um) curso de qualificação para os Gerentes, voltado para gestão dos CEO's.

50% da meta atingida



GOVERNO DE SERGIPE  
SECRETARIA DE ESTADO DA SAÚDE  
FUNDAÇÃO ESTADUAL DE SAÚDE

**EQ05 – Qualificar a atuação em rede entre a atenção básica e os CEOs Estaduais**

**Meta:**

Realizar uma (1) oficina semestral em cada mapa sanitário adscrito a cada CEO.

**Resultado Alcançado:** No ano de 2019 foi realizado 01 (um) apoio matricial, ofertado pela Secretaria de Estado da Saúde, porém com apoio logístico e participação com pauta desta coordenação, considerando o panorama financeiro para os CEOs. Aguardando agenda da Secretaria de Estado da Saúde para realização do apoio matricial do CEO de Propriá para conclusão da meta.

50% da meta atingida

**EQ06 – Realizar notificação de encaminhamentos inadequados aos municípios de origem.**

**Meta:**

100% de notificação a cada quadrimestre

**Resultado Alcançado:** Através do Apoio matricial foi apresentado aos municípios junto a SES, os dados referentes aos encaminhamentos equivocados, principalmente em relação as urgências, sendo pactuado o envio mensal dos dados para cada município.

100% da meta atingida

**EQ07 – Reduzir o número de absenteísmo**

**Meta:**

> 20% dos usuários referenciados

**Resultado Alcançado:** As faltas são historicamente um dos principais entraves para melhoria da produção, principalmente nos usuários em tratamento que ocorre a prolonga na conclusão, visto que no caso de endodontia afeta diretamente a meta, em geral atrapalha a organização das agendas já que existe uma necessidade de reagendamento e nos casos de dificuldade de substituição causa ociosidade. Um dos principais motivos apurados quando é feito o contato com o usuário para o reagendamento é a falta de transporte social. Com isso, os CEOs de Laranjeiras e Nossa Senhora da Glória apresentam o maior índice de faltosos.

Total de 3.104 usuários faltosos, tendo como 21,12% equivalente total de usuários atendidos.





PERCENTUAL DE ABSENTEÍSMO  
POR CEO

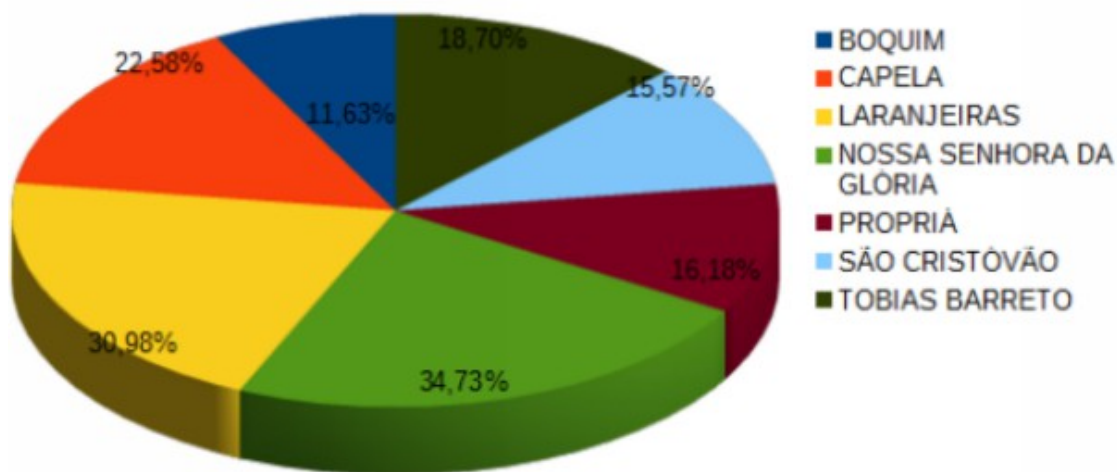

• (Planilha de apuração dos resultados, anexo I – COCEO)

## EQ08 – Realizar oficina de sala de espera

### Meta:

Corresponder a 50% dos dias de atendimento, média de 10 sala de espera para o CEO tipo II e 12 para CEO tipo III.

**Resultado Alcançado:** Falta de adesão dos funcionários, dias sem atendimentos devido a feriados e pontos facultativos impactaram no resultado dessa meta.

847 atividades educativas equivalente a 98,03% da meta.

### Conclusão

Os números apresentados demonstram a abrangência da assistência especializada no estado. Os resultados apresentados nesse relatório, no tocante ao cumprimento das metas esteve intimamente ligado as dificuldades já relatadas, bem como aos esforços da gestão e da assistência para manter a qualidade dos procedimentos e ampliação do acesso da população aos



**GOVERNO DE SERGIPE  
SECRETARIA DE ESTADO DA SAÚDE  
FUNDAÇÃO ESTADUAL DE SAÚDE**

serviços. Pode-se perceber o reflexo da prestação de serviço com o grau de satisfação da população frente aos serviços prestados, quando se analisa as críticas e sugestões, registradas no indicador H02, que trata da Satisfação dos Usuários.

Durante o ano de 2019, buscou-se alternativas junto a Secretaria de Estado da Saúde para qualificar a entrada e saída dos usuários atendidos nos Centros de Especialidades Odontológicas e que necessitam dos demais serviços da rede de saúde bucal.

Especificamente na especialidade de endodontia o não cumprimento da meta, nos sete CEOs ocorre devido a irreabilidade da meta preconizada pela Portaria 1.464 pelo Ministério da Saúde em todo o Brasil, e a imprevisibilidade do número de sessões para a conclusão do tratamento endodôntico de uma única unidade dentária, como pode ser visualizado no quadro abaixo onde o total de procedimentos contratualizados refere-se a obturação do dente, procedimento final e os procedimentos não contratualizados refere-se aos números de sessões necessárias para a obturação (Acesso Intracanal/Radicular, Instrumentação/PQM, Medicação intracanal):

Procedimentos	Boquim	Capela	Laranjeiras	N.Sra. Glória	Propriá	São Cristóvão	Tobias Barreto	Total
<b>Contratualizado</b>	<b>199</b>	<b>217</b>	<b>233</b>	<b>187</b>	<b>226</b>	<b>259</b>	<b>278</b>	<b>1599</b>
<b>Não Contratualizado</b>	<b>1153</b>	<b>1096</b>	<b>719</b>	<b>1131</b>	<b>1055</b>	<b>974</b>	<b>1302</b>	<b>7430</b>

Um ponto a ser considerado e destinado para todas as especialidades supracitadas é o número de absenteísmo e abandono de tratamento. Outra hipótese para esse paradoxo refere-se às longas filas de espera, desde a referência do usuário até a data do atendimento no CEO, o que pode contribuir para altas taxas de abstenção. Ou ainda, o fato de a maioria dos procedimentos no CEO requererem várias sessões para a resolução do problema de saúde bucal, levando o usuário a desistir do tratamento. Tampouco deve-se descartar a possibilidade da ocorrência de falhas no registro, resultando em menor percentual desses procedimentos.

Por fim, torna-se importante inferir que a capacidade instalada, adensamento tecnológico e a força produtiva para o funcionamento dos Centros de Especialidades Odontológicas de Boquim,



Capela, Laranjeiras, Propriá, São Cristóvão, Nossa Senhora da Glória e Tobias Barreto foram disponibilizadas não em sua totalidade devido à necessidade de investimento na melhorias de infraestrutura, equipamentos, formas de encaminhamentos, espaço de tempo entre as substituições profissionais, recebimento em tempo hábil dos produtos das licitações pelos fornecedores e demais dificuldades enfrentadas pela FUNESA, porém com muito trabalho na tentativa de atingir o mais próximo possível com o estabelecido com o Contrato Estatal, como pode ser observado os números apresentados quando comparados ao ano de 2018 e 2017.

## **2. ANÁLISE DE INDICADORES DO PROGRAMA DE INTENSIFICAÇÃO DE AÇÕES DE PREVENÇÃO E CONTROLE DA DENGUE**

Quanto ao **Programa de Intensificação de Ações de Controle e Prevenção da Dengue e Outras Endemias**, este possui os objetivos específicos em dois âmbitos:

- ✓ Educação, Mobilização e Prevenção; e
- ✓ Tratamento dos Criadouros.

### **Metas:**

- **Educação, Mobilização e Prevenção: Realização de ações educacionais de 100% dos territórios visitados;**

As atividades educativas começaram a ser executadas no mês de outubro e foram realizadas em 100% dos territórios visitados desde então. As mesmas não foram iniciadas antes pela necessidade de todos os agentes estarem em campo com o objetivo da apropriação de todas as técnicas de combate mecânico ao mosquito *aedes aegypti*. **Em relação a meta pactuada foi cumprido 41,6%.**

EDUCAÇÃO, MOBILIZAÇÃO E PREVENÇÃO					
Cod.	Objetivo	Indicador	Meta	Resultado	Alcance das Metas (%)
QI01	Conscientizar e mobilizar a	Razão entre as ações de	Realizar ações	25	41,6%

**GOVERNO DE SERGIPE  
SECRETARIA DE ESTADO DA SAÚDE  
FUNDAÇÃO ESTADUAL DE SAÚDE**

	população dos territórios para a necessidade de prevenção e controle das endemias.	educação realizadas, relacionadas às ações de intervenção realizadas nos territórios.	educativas em 100% dos territórios visitados.		
--	--	---	---	--	--

- Tratamento dos Criadouros: Tratar 100% dos criadouros identificados**

Dos 166.043 criadouros inspecionados destes foram tratados 62.645, perfazendo um total de **37,7%**

TRATAMENTO DOS CRIADOUROS					
Cod.	Objetivo	Indicador	Meta	Resultado	Alcance das Metas (%)
<b>H01</b>	Complementar as ações de controle dos índices de infestação do <i>Aedes aegypti</i> .	Razão entre o número total de visitas realizadas no território e o número total de criadouros tratados no território.	Tratar 100% dos criadouros identificados	166.043	37,70%

## ANÁLISE DO CUMPRIMENTO DAS METAS

Conforme foi relatado acima, a atuação da Brigada Itinerante no Estado apenas é acionada no caso de ser identificado risco eminente de epidemia. Esta análise é realizada pela Diretoria de Vigilância em Saúde da SES.

A ativação da Brigada se deu a partir da 11 de julho até 18 de dezembro de 2019, o número de agentes varia mês a mês considerando o número de agentes que rescindem contrato e o período necessário aos trâmites contratuais.

### Criadouros Inspeccionados

Em 2019, do total 166.043 criadouros inspecionados, foram tratados 62.645 e eliminados 238.368, com possíveis presença de larvas do *Aedes aegypti*, conforme quadro abaixo:

**GOVERNO DE SERGIPE  
SECRETARIA DE ESTADO DA SAÚDE  
FUNDAÇÃO ESTADUAL DE SAÚDE**

Municípios	Mês	Criadouros		
		Tratados	Eliminados	Total
N. Sra. Do Socorro, Pedra Mole, Moita Bonita, N. Sra. De Lourdes, Areia Branca, Ribeirópolis, Riachão Dantas	Julho	6.297	17.075	23.372
Siriri, Salgado, Malhador, Malhada dos Bois, Itabaiana, São Domingos, Neópolis, Santana do São Francisco, Carmópolis, Capela	Agosto	13.803	48.027	61.830
N. Sra. Das Dores, Japoatã, Pedrinhas, Riachuelo, Cristinápolis, Pinhão, Simão Dias, Ilha das Flores, N. Sra. Da Glórias, Tomar de Geru, Santa Luzia do Itanhi	Setembro	12.967	47.786	60.753
N. Sra. Das Dores, Japoatã, Pedrinhas, Riachuelo, Cristinápolis, Pinhão, Simão Dias, Ilha da Flores, N. Sra. Da Glória, Tomar do Geru, Santa Luzia do Itanhi	Outubro	10.891	44.906	55.797
Cedro de São João, Maruim, Gararu, Monte Alegre, Carira, Indiaroba, Poço Verde, Porto da Folha, Boquim, Lagarto, Barra dos Coqueiros, Aquidabã	Novembro	11.957	50.686	62.643
Telha, Itabi, Estância, Riachão do Dantas, Graccho Cardoso, Macambira, Caninde de São Francisco	Dezembro	6.730	29.888	36.618
		<b>62.645</b>	<b>238.368</b>	<b>301.013</b>



GOVERNO DE SERGIPE  
SECRETARIA DE ESTADO DA SAÚDE  
FUNDAÇÃO ESTADUAL DE SAÚDE

# ***ANEXO I***



Endereço: Travessa Basílio Rocha, nº 33, Bairro Getúlio Vargas, Aracaju/SE. CEP: 49.055-100  
Telefone: (079) 3198-3800/ CNPJ: 10.437.005/0001-30



GOVERNO DE SERGIPE  
SECRETARIA DE ESTADO DA SAÚDE  
FUNDAÇÃO ESTADUAL DE SAÚDE

## RELATÓRIO ANUAL DE GESTÃO JANEIRO A DEZEMBRO DE 2019

COMPETÊNCIA: JANEIRO A DEZEMBRO/2019

### I – INTRODUÇÃO

A Fundação Estadual de Saúde – FUNESA – no andamento do ano de 2019 desenvolveu ações de Gestão, complementares às metas assumidas através do contrato estatal firmado com a Secretaria de Estado da Saúde – SES.

Tendo em vista a necessidade do atendimento a demandas **complementares**, que oferecem oportunidade de desenvolvimento institucional, dos recursos humanos e a implementação das políticas de saúde do Estado de Sergipe, ou ainda para finalizar ações iniciadas em 2018, a FUNESA executou as seguintes ações no período de janeiro a dezembro de 2019.

### II – DESCRIÇÃO SUMÁRIA DAS ATIVIDADES DESENVOLVIDAS NO ÂMBITO DA DIRETORIA OPERACIONAL (DIROP)

#### A – AÇÕES EDUCACIONAIS

##### A.1 AÇÕES DE GESTÃO:

As ações descritas como ações de Gestão não foram previstas no PAA, porém se apresentam como uma etapa importante para o cumprimento dos objetivos e das diretrizes da Política Estadual de Saúde e Reforma Sanitária no Estado de Sergipe. Também podem se apresentar como etapa ao cumprimento das metas previstas no PAA 2019 da FUNESA.

Algumas ações abaixo apresentadas são realizadas sob a forma de parceria com a SES e outras instituições, sendo a maior parte dos recursos garantidos pela instituição parceira, devendo a



Endereço: Travessa Basílio Rocha, nº 33, Bairro Getúlio Vargas, Aracaju/SE. CEP: 49.055-100  
Telefone: (079) 3198-3800/ CNPJ: 10.437.005/0001-30



GOVERNO DE SERGIPE  
SECRETARIA DE ESTADO DA SAÚDE  
FUNDAÇÃO ESTADUAL DE SAÚDE

FUNESA entrar na ação com a Capacidade Produtiva própria instalada ou agregando recursos com baixo custo, não implicando em aumento significativo do custeio para esta Fundação.

### A.1.1 AÇÕES DE GESTÃO DA COORDENAÇÃO DE EDUCAÇÃO PERMANENTE

#### A.1.1.1 I CONFERÊNCIA LIVRE EM SAÚDE DO TRABALHADOR

**Situação Atual:** AC (ação concluída)

**Atividades desenvolvidas:** Foi ofertado apoio logístico-administrativo e pedagógico para realização da conferência com essa temática. A ação foi realizada conforme quadro abaixo:

Turma	Data	Local	Carga Horária	Vagas Ofertadas	Participantes
1	16/01/2019	FUNESA	6	150	150

#### A.1.1.2 PLANEJAMENTO ESTRATÉGICO DO GOVERNO DE SERGIPE

**Situação Atual:** AC (ação concluída)

**Atividades desenvolvidas:** Foi ofertado apoio logístico-administrativo e pedagógico para realização da ação educacional com essa temática. A ação foi realizada conforme quadro abaixo:

Turma	Data	Local	Carga Horária	Vagas Ofertadas	Participantes
1	01/04/2019	FUNESA	8	120	120

#### A.1.1.3 ACOLHIMENTO DO PROGRAMA MAIS MÉDICO

**Situação Atual:** AC (ação concluída)

**Atividades desenvolvidas:** Foi ofertado apoio logístico-administrativo e pedagógico para realização da ação educacional com essa temática. A ação foi realizada conforme quadro abaixo:

Turma	Data	Local	Carga Horária	Vagas Ofertadas	Participantes
1	14/02/2019	FUNESA	8	100	100

#### A.1.1.4 REUNIÃO TÉCNICA SOBRE A IMPLANTAÇÃO E FUNCIONAMENTO DO SERVIÇO DE ATENÇÃO DOMICILIAR (SAD) – PROGRAMA MELHOR EM CASA

**Situação Atual:** AC (ação concluída)

**Atividades desenvolvidas:** Foi ofertado apoio logístico-administrativo e pedagógico para realização da ação educacional com essa temática. A ação foi realizada conforme quadro abaixo:

**GOVERNO DE SERGIPE  
SECRETARIA DE ESTADO DA SAÚDE  
FUNDAÇÃO ESTADUAL DE SAÚDE**

Turma	Data	Local	Carga Horária	Vagas Ofertadas	Participantes
1	13/03/2019	FUNESA	8	50	50

#### **A.1.1.5 OFICINA DE QUALIFICAÇÃO NA ATENÇÃO PRIMÁRIA À SAÚDE NO CUIDADO AS CRIANÇAS VULNERÁVEIS**

**Situação Atual:** AC (ação concluída)

**Atividades desenvolvidas:** Foi ofertado apoio logístico-administrativo e pedagógico para realização da ação educacional com essa temática. A ação foi realizada conforme quadro abaixo:

Turma	Data	Local	Carga Horária	Vagas Ofertadas	Participantes
1	19 e 20/03/2019	FUNESA	16	35	35

#### **A.1.1.6 DIGISUS GESTOR – MODULO DE PLANEJAMENTO (DGMP)**

**Situação Atual:** AC (ação concluída)

**Atividades desenvolvidas:** Foi ofertado apoio logístico-administrativo e pedagógico para realização da ação educacional com essa temática. A ação foi realizada conforme quadro abaixo:

Turma	Data	Local	Carga Horária	Vagas Ofertadas	Participantes
1	25 e 26/03/2019	SES	16	40	40

#### **A.1.1.7 GESTÃO EM FATURAMENTO SUS – 2º TURMA**

**Situação Atual:** AC (ação concluída)

**Atividades desenvolvidas:** Foi ofertado apoio logístico-administrativo e pedagógico para realização da ação educacional com essa temática. A ação foi realizada conforme quadro abaixo:

Turma	Data	Local	Carga Horária	Vagas Ofertadas	Participantes
1	25/03/2019	FUNESA	8	137	44

#### **A.1.1.8 I JORNADA DE SEGURANÇA DO PACIENTE DO ESTADO DE SERGIPE**

**Situação Atual:** AC (ação concluída)

**Atividades desenvolvidas:** Foi ofertado apoio logístico-administrativo e pedagógico para realização da ação educacional com essa temática. A ação foi realizada conforme quadro abaixo:

Turma	Data	Local	Carga Horária	Vagas Ofertadas	Participantes
1	01 e 02/04/2019	SES	16	-	-

#### **A.1.1.9 SEMINÁRIO ESTADUAL SOBRE ACIDENTES DE TRABALHO**

**GOVERNO DE SERGIPE  
SECRETARIA DE ESTADO DA SAÚDE  
FUNDAÇÃO ESTADUAL DE SAÚDE**

**Situação Atual:** AC (ação concluída)

**Atividades desenvolvidas:** Foi ofertado apoio logístico-administrativo e pedagógico para realização da ação educacional com essa temática. A ação foi realizada conforme quadro abaixo:

Turma	Data	Local	Carga Horária	Vagas Ofertadas	Participantes
1	29/04/2019	SES	4	90	90

#### **A.1.1.10 OFICINA DE DADOS PARA VIGILÂNCIA DAS DANTS**

**Situação Atual:** AC (ação concluída)

**Atividades desenvolvidas:** Foi ofertado apoio logístico-administrativo e pedagógico para realização da ação educacional com essa temática. A ação foi realizada conforme quadro abaixo:

Turma	Data	Local	Carga Horária	Vagas Ofertadas	Participantes
1	06 a 10/05/2019	Faculdade Estácio de Sá	40	25	25

#### **A.1.1.11 SEMINARIO ESTADUAL SOBRE ACIDENTES DE TRÂNSITO**

**Situação Atual:** AC (ação concluída)

**Atividades desenvolvidas:** Foi ofertado apoio logístico-administrativo e pedagógico para realização da ação educacional com essa temática. A ação foi realizada conforme quadro abaixo:

Turma	Data	Local	Carga Horária	Vagas Ofertadas	Participantes
1	28/05/2019	SES	4	90	90

#### **A.1.1.12 OFICINA SERGIPE DO PROGRAMA BOLSA FAMILIA SAUDE E OFICINA DO SISVAN**

**Situação Atual:** AC (ação concluída)

**Atividades desenvolvidas:** Foi ofertado apoio logístico-administrativo e pedagógico para realização da ação educacional com essa temática. A ação foi realizada conforme quadro abaixo:

Turma	Data	Local	Carga Horária	Vagas Ofertadas	Participantes
1	25 e 26/09/2019	SES	16	200	200

#### **A.1.1.13 COLETA DE AMOSTRA DE ÁGUA**

**Situação Atual:** AC (ação concluída)

**Atividades desenvolvidas:** Foi ofertado apoio logístico-administrativo e pedagógico para realização da ação educacional com essa temática. A ação foi realizada conforme quadro abaixo:

Turma	Data	Local	Carga Horária	Vagas Ofertadas	Participantes
2	25/06/2019	SES	5	80	109

**GOVERNO DE SERGIPE  
SECRETARIA DE ESTADO DA SAÚDE  
FUNDAÇÃO ESTADUAL DE SAÚDE**

	26/06/2019				
--	------------	--	--	--	--

#### **A.1.1.14 OFICINA DA ESTRATÉGIA BRASIL E ALIMENTA BRASIL**

**Situação Atual:** AC (ação concluída)

**Atividades desenvolvidas:** Foi ofertado apoio logístico-administrativo e pedagógico para realização da ação educacional com essa temática. A ação foi realizada conforme quadro abaixo:

<b>Turma</b>	<b>Data</b>	<b>Local</b>	<b>Carga Horária</b>	<b>Vagas Ofertadas</b>	<b>Participantes</b>
1	02 a 05/07/2019	SES	32	40	29

#### **A.1.1.15 OFICINA ESTRATÉGICA DE FORTALECIMENTO DAS AÇÕES DE CUIDADO PARA CRIANÇAS COM SÍNDROME CONGÊNITA DA ZIKA (SCVZ) E STORCH, E SUAS FAMÍLIAS**

**Situação Atual:** AC (ação concluída)

**Atividades desenvolvidas:** Foi ofertado apoio logístico-administrativo e pedagógico para realização da ação educacional com essa temática. A ação foi realizada conforme quadro abaixo:

<b>Turma</b>	<b>Data</b>	<b>Local</b>	<b>Carga Horária</b>	<b>Vagas Ofertadas</b>	<b>Participantes</b>
1	25 e 26/07/2019	SES	16	25	25

#### **A.1.1.16 SEMINÁRIO SOBRE PATERNIDADE E CUIDADO**

**Situação Atual:** AC (ação concluída)

**Atividades desenvolvidas:** Foi ofertado apoio logístico-administrativo e pedagógico para realização da ação educacional com essa temática. A ação foi realizada conforme quadro abaixo:

<b>Turma</b>	<b>Data</b>	<b>Local</b>	<b>Carga Horária</b>	<b>Vagas Ofertadas</b>	<b>Participantes</b>
1	12/08/2019	SES	4	75	17

#### **A.1.1.17 OFICINA DE SAÚDE DO HOMEM PARA PROFISSIONAIS DA ATENÇÃO BÁSICA À SAÚDE DE SERGIPE**

**Situação Atual:** AC (ação concluída)

**Atividades desenvolvidas:** Foi ofertado apoio logístico-administrativo e pedagógico para realização da ação educacional com essa temática. A ação foi realizada conforme quadro abaixo:

<b>Turma</b>	<b>Data</b>	<b>Local</b>	<b>Carga Horária</b>	<b>Vagas Ofertadas</b>	<b>Participantes</b>
2	11/07/2019	SES	8	240	52
	12/07/2019				

#### A.1.1.18 OFICINA DE MANEJO CLÍNICO DO ALEITAMENTO MATERNO

**Situação Atual:** AC (ação concluída)

**Atividades desenvolvidas:** Foi ofertado apoio logístico-administrativo e pedagógico para realização da ação educacional com essa temática. A ação foi realizada conforme quadro abaixo:

Turma	Data	Local	Carga Horária	Vagas Ofertadas	Participantes
2	19 e 20/08/2019	SES	20	60	35
	21 e 22/08/2019				

#### A.1.1.19 SEMINÁRIO INTEGRADO DAS ÁREAS DE ATENÇÃO À SAÚDE: PROMOVENDO BEM-ESTAR NOS CICLOS DE VIDA

**Situação Atual:** AC (ação concluída)

**Atividades desenvolvidas:** Foi ofertado apoio logístico-administrativo e pedagógico para realização da ação educacional com essa temática. A ação foi realizada conforme quadro abaixo:

Turma	Data	Local	Carga Horária	Vagas Ofertadas	Participantes
1	13 e 14/11/2019	SERGIPE TEC	16	240	140

#### A.1.1.20 OFICINA PARA FORMAÇÃO DE MULTIPLICADORES EM TESTES RÁPIDOS PARA HIV, SÍFILIS, HEPATITES B E C

**Situação Atual:** AC (ação concluída)

**Atividades desenvolvidas:** Foi ofertado apoio logístico-administrativo e pedagógico para realização da ação educacional com essa temática. A ação foi realizada conforme quadro abaixo:

Turma	Data	Local	Carga Horária	Vagas Ofertadas	Participantes
2	09 a 11/12/2019	FUNESA	20	25	26
	11 a 13/12/2019				16

#### A.1.1.21 'PAINEL DE DEBATES: COMPLIANCE E O NOVO MODELO DE GESTÃO PÚBLICA'

**Situação Atual:** AC (ação concluída)

**Atividades desenvolvidas:** Foi ofertado apoio logístico-administrativo e pedagógico para realização da ação educacional com essa temática. A ação foi realizada conforme quadro abaixo:

Turma	Data	Local	Carga Horária	Vagas Ofertadas	Participantes
1	08/11/2019	Auditório da Caixa de Assistência dos	5	250	138

**GOVERNO DE SERGIPE  
SECRETARIA DE ESTADO DA SAÚDE  
FUNDAÇÃO ESTADUAL DE SAÚDE**

		Advogados de Sergipe – CAASE			
--	--	------------------------------	--	--	--

**A.1.1.22 Etapa 1 – Workshop e Oficina de tutoria: Território de Gestão de Base Populacional Planifica SUS/SE – Região de Itabaiana**

**Situação Atual:** AC (ação concluída)

**Atividades desenvolvidas:** Foi realizada a 1ª Etapa da Formação com o Workshop de capacitação dos Profissionais da Saúde da região de Itabaiana, abrangendo 20 (vinte) municípios do Estado, conforme datas referenciadas abaixo. Para esta ação foi ofertado apoio logístico-administrativo e pedagógico para realização da ação educacional com essa temática.

Turmas	Data	Local	Carga Horária	Vagas Ofertadas	Participantes
1	29 e 30 de julho	Universidade Federal de Sergipe	16 (dezesseis) horas	1.800 (mil e oitocentos)	1.494
		Unit/SE			
2	19 e 20 de agosto	Colégio Estadual Murilo Braga (Itabaiana/SE)	8 (dezesseis) horas	100 (cem)	101

**A.1.1.23 Etapa 2 – Workshop e Oficina de tutoria: Território de Gestão de Base Populacional Planifica SUS/SE – Região de Itabaiana**

**Situação Atual:** AC (ação concluída)

**Atividades desenvolvidas:** Foi ofertado apoio logístico-administrativo e pedagógico para realização da ação educacional com essa temática. A ação foi realizada conforme quadro abaixo:

Turmas	Data	Local	Carga Horária	Vagas Ofertadas	Participantes
1	16 de setembro de 2019	Universidade Federal de Sergipe	8 (oito) horas	650 (seiscentos e cinquenta)	338
		Unit/SE			283
2	17 de setembro de 2019	Universidade Federal de Sergipe	8 (oito) horas	650 (seiscentos e cinquenta)	400
		Unit/SE			258

**GOVERNO DE SERGIPE  
SECRETARIA DE ESTADO DA SAÚDE  
FUNDAÇÃO ESTADUAL DE SAÚDE**

**A.1.1.24 Etapa 3 – Workshop e Oficina de Tutoria: O acesso à Rede de Atenção à Saúde Planifica SUS/SE - Região de Itabaiana**

**Situação Atual:** AC (ação concluída)

**Atividades desenvolvidas:** Foi ofertado apoio logístico-administrativo e pedagógico para realização da ação educacional com essa temática. A ação foi realizada conforme quadro abaixo:

Turmas	Datas	Local	Carga Horária	Vagas Ofertadas	Participantes
01	11/11/2019	Universidade Federal de Sergipe	8 horas (oito)	950	366
		Universidade Tiradentes			341
TOTAL			8 horas (oito)		707

Turmas	Datas	Local	Carga Horária	Vagas Ofertadas	Participantes
02	12/11/2019	Universidade Federal de Sergipe	8 horas (oito)	950	376
		Universidade Tiradentes			209
TOTAL			8 horas (oito)		585

**A.1.1.25 Etapa 4 – Workshop e Oficina de Tutoria: Gestão do cuidado PlanificaSUS/SE**

**Situação Atual:** AC (ação concluída)

**Atividades desenvolvidas:** Foi ofertado apoio logístico-administrativo e pedagógico para realização da ação educacional com essa temática. A ação foi realizada conforme quadro abaixo:

Turma	Data	Local	Carga Horária	Vagas Ofertadas	Participantes
01	16/12/2019	Universidade Federal de Sergipe (Itabaiana/SE)	8 horas (oito)	888	180
		Universidade Tiradentes (Itabaiana/SE)			319
TOTAL			8 horas (oito)		499

Turma	Data	Local	Carga Horária	Vagas Ofertadas	Participantes
02	17/12/2019	Universidade Federal de Sergipe (Itabaiana/SE)	8 horas (oito)	888	246
		Universidade Tiradentes (Itabaiana/SE)			335
TOTAL			8 horas (oito)		581





GOVERNO DE SERGIPE  
SECRETARIA DE ESTADO DA SAÚDE  
FUNDAÇÃO ESTADUAL DE SAÚDE

Aracaju, 03 de fevereiro 2020.

---

DANIELLE LIMA BARRETO  
**COORDENAÇÃO DE EDUCAÇÃO PERMANENTE**  
**COORDENAÇÃO DE PÓS-GRADUAÇÃO**  
FUNDAÇÃO ESTADUAL DE SAÚDE – FUNESA

---

ENEIDA CARVALHO GOMES FERREIRA  
**COORDENAÇÃO DO TELESSAÚDE SERGIPE**  
FUNDAÇÃO ESTADUAL DE SAÚDE – FUNESA

---

ROSYANNE DOS SANTOS VASCONCELOS  
**COORDENAÇÃO DA ESCOLA TÉCNICA DO SUS EM SERGIPE- ETSUS/SE**  
FUNDAÇÃO ESTADUAL DE SAÚDE - FUNESA

---

SALOMÃO TORRES DOS SANTOS SOBRINHO  
**GERÊNCIA DA EDITORA**  
FUNDAÇÃO ESTADUAL DE SAÚDE - FUNESA

---

ERIK VINÍCIUS BARROS GUEDES  
**COORDENAÇÃO DOS CENTROS DE ESPECIALIDADES ODONTOLÓGICAS**  
FUNDAÇÃO ESTADUAL DE SAÚDE - FUNESA

---

SANDRA RIBEIRO ALVEZ MARTINS  
**COORDENAÇÃO DE PROMOÇÃO E PREVENÇÃO**  
FUNDAÇÃO ESTADUAL DE SAÚDE - FUNESA



Endereço: Travessa Basílio Rocha, nº 33, Bairro Getúlio Vargas, Aracaju/SE. CEP: 49.055-100  
Telefone: (079) 3198-3800/ CNPJ: 10.437.005/0001-30



GOVERNO DE SERGIPE  
SECRETARIA DE ESTADO DA SAÚDE  
FUNDAÇÃO ESTADUAL DE SAÚDE

---

DANIELE DE ARAÚJO TRAVASSOS  
**DIRETORA OPERACIONAL**  
FUNDAÇÃO ESTADUAL DE SAÚDE – FUNESA

---

LAVÍNIA ARAGÃO TRIGO DE LOUREIRO  
**DIRETORA GERAL**  
FUNDAÇÃO ESTADUAL DE SAÚDE - FUNESA



Endereço: Travessa Basílio Rocha, nº 33, Bairro Getúlio Vargas, Aracaju/SE. CEP: 49.055-100  
Telefone: (079) 3198-3800/ CNPJ: 10.437.005/0001-30

BP



GOVERNO DE SERGIPE  
FUNDAÇÃO ESTADUAL DE SAÚDE



**BALANÇO PATRIMONIAL**

**ATIVO**

<b>ATIVO CIRCULANTE</b>	<b>31/12/19</b>	<b>31/12/18</b>
Caixa e Equivalente de Caixa	R\$ 515.839,07	R\$ 1.253.153,15
Demais Créditos e Valores a Curto Prazo	R\$ 27.581.973,55	R\$ 18.982.177,25
Estoque	R\$ 587.456,13	R\$ 522.028,35
<b>TOTAL</b>	<b>R\$ 28.685.268,75</b>	<b>R\$ 20.757.358,75</b>
<b>ATIVO NÃO CIRCULANTE</b>	<b>31/12/19</b>	<b>31/12/18</b>
<b>IMOBILIZADO</b>		
Bens Móveis	R\$ 2.344.900,37	R\$ 2.094.035,33
Bens Imóveis		
Outros Bens Móveis		
(-) Depreciação, Amortização e Exaustão	R\$ 1.708.948,33	R\$ 1.527.792,50
<b>TOTAL</b>	<b>R\$ 635.952,04</b>	<b>R\$ 566.242,83</b>
<b>TOTAL GERAL</b>	<b>R\$ 29.321.220,79</b>	<b>R\$ 21.323.601,58</b>

**PASSIVO**

<b>PASSIVO CIRCULANTE</b>	<b>31/12/19</b>	<b>31/12/18</b>
Fornecedores e Contas a Pagar a Curto Prazo	R\$ 3.851.601,47	R\$ 2.798.527,17
Provisões a Curto Prazo	R\$ 540.593,65	R\$ 540.593,65
Obrigações Trabalhistas, Previdenciárias e Assistenciais a Pagar a Curto Prazo	R\$ 2.489.288,19	R\$ 1.825.487,49
Obrigações Fiscais a Curto Prazo	R\$ 15.124,50	
Demais Obrigações a Curto Prazo	R\$ 870.791,47	R\$ 708.204,53
<b>TOTAL</b>	<b>R\$ 7.767.399,28</b>	<b>R\$ 5.872.812,84</b>
<b>PASSIVO NÃO CIRCULANTE</b>	<b>31/12/19</b>	<b>31/12/18</b>
Demais Obrigações a Longo Prazo		
<b>TOTAL</b>		
<b>PATRIMÔNIO LÍQUIDO</b>	<b>31/12/19</b>	<b>31/12/18</b>
Patrimônio Social e Capital Social	R\$ 1.311.068,89	R\$ 1.311.068,89
Deficit/Superavit acumulados	R\$ 14.045.273,46	R\$ 10.257.142,79
Deficit/Superavit do Exercício	R\$ 6.197.479,16	R\$ 3.882.577,06
<b>TOTAL</b>	<b>R\$ 21.553.821,51</b>	<b>R\$ 15.450.788,74</b>
<b>TOTAL GERAL</b>	<b>R\$ 29.321.220,79</b>	<b>R\$ 21.323.601,58</b>

Macaju (SE), 31 de dezembro de 2019



GOVERNO DE SERGIPE  
FUNDAÇÃO ESTADUAL DE SAÚDE

PIS, Nº

Assinatura



DEMONSTRAÇÃO DO RESULTADO DO EXERCÍCIO  
COMPARATIVO

		2019	2018
<b>RECEITA OPERACIONAL BRUTA</b>		<b>31.589.357,34</b>	<b>22.558.188,63</b>
Receita Bruta		31.589.357,34	22.558.188,63
Receita contrato de serviços		31.176.957,33	22.449.506,77
Receitas operacionais diversas		29.641,38	108.681,86
indenizações e restituições		361.700,68	
Aplic.financeiras		21.057,95	
<b>(-) DEDUÇÕES DA RECEITA</b>			
<b>(=) RECEITA OPERACIONAL LÍQUIDA</b>		<b>31.589.357,34</b>	<b>22.558.188,63</b>
<b>(-) CUSTOS OPERACIONAIS</b>			<b>5.943.931,45</b>
Custos de serviços prestados			952.027,54
Custo com pessoal			4.555.839,71
Outros Custos			436.064,20
<b>(=) RESULTADO OPERACIONAL BRUTO</b>		<b>31.589.357,34</b>	<b>16.614.257,18</b>
<b>(-) DESPESAS OPERACIONAIS</b>		<b>25.391.878,18</b>	<b>13.908.839,32</b>
Serviços Prestados por terceiros -PJ		5.249.442,58	3.307.104,64
Serviços Prestados por terceiros -PF		270.947,90	40.660,71
Despesas com pessoal		12.916.040,47	4.251.353,07
Aluguéis e arrendamentos		917.356,09	2.035.008,41
Conservação e manutenção		227.943,75	1.156.911,45
Utilidades e serviços		369.646,46	2.019.414,00
Depreciação e amortização		181.155,83	128.811,50
Material de consumo		659.748,17	578.104,52
Insumos e suprimentos		1.189.943,54	367.719,30
Acordos e indenizações			5.677,80
indenizações e restituições		80.142,41	
desincorporações de ativos		3.323.037,17	
despesas gerais		6.473,81	
Perdas por deteriorização			18.073,92
<b>Despesas Financeiras Líquidas</b>			<b>-21.518,64</b>
(-)Despesas Financeiras			27.320,82
(+) Receitas Financeiras			5.802,18
<b>OUTRAS RECEITAS E DESPESAS</b>			<b>1.198.677,84</b>
isenção/imunidade previdencia social			1.236.088,60
Outras Receitas			
Outras Despesas			37.410,76
<b>(=) RESULTADO LÍQUIDO DO PERÍODO</b>		<b>6.197.479,16</b>	<b>3.882.577,06</b>
<b>(=) DÉFICIT/SUPRAVIT DO EXERCÍCIO</b>		<b>6.197.479,16</b>	<b>3.882.577,06</b>

Aracaju-SE, 31 de dezembro de 2019



GOVERNO DE SERGIPE  
FUNDAÇÃO ESTADUAL DE SAÚDE

Planilha1

Fls. Nº 199

Assinatura



DEMONSTRATIVO DO FLUXO DE CAIXA  
EXERCÍCIO 2019

Valores expressos em Reais (R\$)

	31/12/19	31/12/2018
	R\$	R\$
<b>1-Fluxo de caixa da atividade operacional</b>		
Resultado do Período	6.197.479,16	3.882.577,06
Ajuste de Exercício Anterior	-94.446,39	180.905,69
Depreciação e amortização	181.155,83	-187.718,81
(Aumento) Redução em contas a receber	-8.281.977,80	-2.133.696,30
(Aumento) Redução dos estoques	65.427,78	-199.206,20
Aumento (Redução) em fornecedores	1.053.074,30	-100.221,09
Aumento (Redução) em contas a pagar e provisões	392.838,08	384.803,99
Disponibilidades líquidas geradas pelas (aplic.nas.) ativ. Operacionais	-486.449,04	1.827.444,34
<b>2-Fluxo de caixa das atividades de investimento</b>		
Adições de imobilizado	-250.865,04	-52.402,37
Recebimentos de vendas de ativos permanentes		
Disponibilidades líquidas geradas pelas (aplic.nas.) ativ. de investimentos	-250.865,04	-52.402,37
<b>3-Fluxo de caixa das atividades de financiamentos</b>		
Empréstimos tomados		
Pagamento de empréstimos/debentures		
Disponibilidades líquidas geradas pelas (aplic. nas) ativ de financiamento		
<b>4-Aumento (redução) nas disponibilidades (1+/-2+/-3)</b>	<b>-737.314,08</b>	<b>1.775.041,97</b>
<b>5-Disponibilidades no início do período</b>	<b>1.253.153,15</b>	<b>521.888,82</b>
<b>6-Caixa no final do período</b>	<b>515.839,07</b>	<b>1.253.153,15</b>



**GOVERNO DE SERGIPE**  
**FUNDAÇÃO ESTADUAL DE SAÚDE**



**DEMONSTRAÇÕES DAS MUTAÇÕES DO PATRIMÔNIO SOCIAL**  
 Exercício de 2019

Valores expressos em Reais  
 (R\$)

	PATRIMÔNIO SOCIAL	SUPERAVIT / DEFICIT	TOTAL
Saldo em 01 de janeiro	15.450.788,74		15.450.788,74
Ajuste do Exercício Anterior	-94.446,39		-94.446,39
Resultado do Exercício		6.197.479,16	6.197.479,16
Saldo em 31 de dezembro	15.356.342,35	6.197.479,16	21.553.821,51

Aracaju, (SE) 31 de dezembro de 2019



GOVERNO DE SERGIPE  
FUNDAÇÃO ESTADUAL DE SAÚDE



### DEMONSTRATIVO DA COMPOSIÇÃO DO PATRIMÔNIO LÍQUIDO

ENTIDADE: FUNDAÇÃO ESTADUAL DE SAÚDE

POSIÇÃO EM 31/12/2019

TÍTULO	VALOR TOTAL		PARTICIPAÇÃO DO ESTADO		PARTICIPAÇÃO DE OUTROS	
	R\$	%	R\$	%	R\$	%
1. Passivo Exigível	-					
1.1. Crédito para futuro aumento de capital	-					
2. Patrimônio Líquido Social	21.553.821,51					
2.1.1. Patrimônio Social Subscrito	1.311.068,89					
2.2.1. Variação Patrimonial	1.886.640,85					
2.1.2. (-) Patrimônio Social a integralizar	-575.571,96					
2.2. Superavit e/ou Déficit	20.242.752,62					
2.2.1. Superavit e/ou Déficit Acumulado	14.045.273,46					
2.2.2. superavit e/ou Déficit do Exercício	6.197.479,16					

DATA: 31/12/2019



GOVERNO DE SERGIPE  
FUNDAÇÃO ESTADUAL DE SAÚDE

## DEMONSTRATIVO DA PARTICIPAÇÃO NOS LUCROS

NOME DA EMPRESA: FUNDAÇÃO ESTADUAL DE SAÚDE – FUNESA

POSIÇÃO EM 31/12/2019

PARTICIPAÇÕES	VALOR (R\$)	Percentual
Lucro Líquido antes da Distribuição	SEM MOVIMENTO	
Empregados		
Administradores		
Partes Beneficiárias		
Total Distribuído		
Lucro Líquido após a Distribuição		



GOVERNO DE SERGIPE  
FUNDAÇÃO ESTADUAL DE SAÚDE

**DEMONSTRATIVO DA DESTINAÇÃO DO LUCRO LÍQUIDO DO EXERCÍCIO****EMPRESA: FUNDAÇÃO ESTADUAL DE SAÚDE – FUNESA****POSIÇÃO EM 31/12/2019**

	VALOR (R\$)
Saldo Acumulado do Exercício Anterior	SEM MOVIMENTO
Lucro Líquido do Exercício	
Destinação do Lucro	
Reserva Legal	
Reservas Estatutárias	
Reservas para Contingências	
Retenção de Lucros	
Reserva de Lucros a Realizar	
Dividendos	
Juros sobre o Capital Próprio	
Saldo no Final do Exercício	

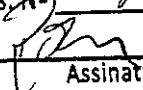

GOVERNO DE SERGIPE  
FUNDAÇÃO ESTADUAL DE SAÚDE

FIS. AN. 2.02  
  
Assinatura



## NOTAS EXPLICATIVAS

### **NOTA 01 – CONTEXTO OPERACIONAL**

**FUNDAÇÃO ESTADUAL DE SAÚDE – FUNESA**, entidade pública com personalidade jurídica de direito privado, sem fins econômicos, regida pelo direito privado, nos termos do disposto na Lei nº. 6.348/08 e do Código Civil, artigos 62 à 69, inscrita no CNPJ/MF sob nº. 10.437.005/001-30, sediada na Travessa Basílio Rocha, nº10, Bairro Getúlio Vargas, município de Aracaju (SE), CEP. 49055-100. A Fundação tem a finalidade exclusiva de, no âmbito do Sistema Único de Saúde do Estado de Sergipe – SUS/SE, prestar serviços de apoio a atenção básica, de promoção, prevenção e proteção da saúde coletiva e individual, de formação profissional e educação permanente na área da saúde pública, devendo manter a Escola Técnica de Saúde do SUS em Sergipe - ETSUS/SE, de acordo com os princípios, normas, objetivos constitucionais e legais do SUS, e os definidos pela Secretaria de Estado da Saúde – SES.

### **NOTA 01 – APRESENTAÇÃO DAS DEMONSTRAÇÕES CONTÁBEIS**

As demonstrações contábeis foram elaboradas em observância às práticas contábeis adotadas no Brasil e atendendo às Resoluções do Conselho Federal de Contabilidade – CFC nº 1.152/2009 que aprovou a NBC T 19. 18 – Adoção Inicial da Lei nº 11.638/2007 e Lei nº 11.941/09 que alterou artigos da Lei 6.404/76 e especialmente a Resolução nº 877 de 2000 que aprovou a NBC T 10. 19, alterada pelas Resoluções nº 926 e 966, que estabelece critérios e procedimentos específicos de avaliação, de registros dos componentes e variações patrimoniais e de estruturação das demonstrações contábeis, e as informações mínimas a serem divulgadas em nota explicativa das entidades sem finalidade de lucros. NBC T 10 – Dos Aspectos Contábeis Específicos em Entidades Diversas e NBC T 19. 19 – Entidades Sem Finalidade de Lucros (Resolução CFC nº 877, de 18 de abril de 2000). Resolução CFC nº 1.490/12.

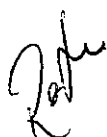

Fundação Estadual de Saúde – Funesa, CNPJ 10.437.005/0001-30, Endereço: Travessa Basílio Rocha, nº10, Bairro Getúlio Vargas, Aracaju-SE.



GOVERNO DE SERGIPE  
FUNDAÇÃO ESTADUAL DE SAÚDE

FISC IV  
  
Assinatura

### NOTA 03 – PRINCIPAIS PRÁTICAS CONTÁBEIS ADOTADAS

- a) A prática contábil adotada é pelo regime de competência;
- b) Os direitos e obrigações da entidade estão de conformidade com seus efetivos valores reais;
- c) As aplicações financeiras estão demonstradas pelos valores originais aplicados, acrescidos dos rendimentos correspondentes, apropriados até a data do balanço, com base no regime de competência;
- d) A entidade não mantém a Provisão para Devedores Duvidosos em decorrência de suas finalidades assistenciais;
- e) Neste exercício a conta de Patrimônio Social foi utilizada para receber registros a título de ajustes de exercícios anteriores;
- f) O imobilizando se apresenta pelo custo de aquisição ou valor original, deduzido da depreciação acumulada, a depreciação está calculada pelo método linear, as taxas utilizadas estão de acordo com a expectativa de vida útil dos bens e em conformidade com a IN 162/98 da Secretaria da Receita Federal;
- g) As receitas da entidade são apuradas através de contrato estatal de nº 001/2015. Obedecendo ao regime de competência;
- h) As despesas da entidade são apuradas através de Notas Fiscais e Recibos em conformidade com as exigências legais – fiscais, obedecendo ao regime de competência;
- i) Os recursos da entidade foram aplicados em suas finalidades institucionais, em conformidade com seu Estatuto Social, pelas suas Despesas e Investimentos Patrimoniais;
- j) A entidade utiliza-se da conta de resultado para o registro e controle dos serviços de assistência à saúde;
- k) Provisão de Férias e Encargos: foram provisionadas com base nos direitos adquiridos pelos empregados até a data do balanço;
- l) O resultado foi apurado segundo o Regime de Competência. Os rendimentos e encargos incidentes sobre os Ativos e Passivos e suas realizações estão reconhecidas no resultado;
- m) Os ativos realizáveis e os passivos exigíveis até o encerramento do exercício seguinte são classificados como circulante.

### NOTA 04 – NOVAS PRÁTICAS CONTÁBEIS

Fundação Estadual de Saúde – Funesa, CNPJ 10.437.005/0001-30, Endereço: Travessa Basílio Rocha, nº10, Bairro Getúlio Vargas, Aracaju-SE.



GOVERNO DE SERGIPE  
FUNDAÇÃO ESTADUAL DE SAÚDE



Por determinação da resolução do CFC 1.152/09, a Entidade adotou as Novas Práticas Contábeis, que abrange a legislação societária brasileira, os Pronunciamentos, as Orientações e as Interpretações emitidas pelo CPC homologados pelos órgãos reguladores, e práticas adotadas pelas entidades em assuntos não regulados, desde que atendam à NBC T 1 – Estrutura Conceitual para a Elaboração e Apresentação das Demonstrações Contábeis emitidos por este CFC e, por conseguinte, em consonância com as normas contábeis internacionais.

#### **NOTA 05 – ATIVO NÃO-CIRCULANTE (INVESTIMENTOS, IMOBILIZADO E INTANGÍVEL)**

O valor de recuperação dos bens e direitos de investimentos, imobilizado e intangível são periodicamente avaliados para que se possa efetuar o registro de perdas potenciais ou uma revisão dos critérios e taxas de depreciação, amortização e exaustão. O Ativo não circulante representou R\$635.952,04 (seiscentos e trinta e cinco mil, novecentos e cinquenta e dois reais e quatro centavos).

#### **NOTA 06 – OBRIGAÇÕES A CURTO PRAZO (PASSIVO CIRCULANTE)**

Estão representadas pelo seu valor nominal, original, e representa o saldo de fornecedores em geral, obrigações fiscais, trabalhistas, tributárias e outras obrigações, bem como as provisões sociais.

#### **NOTA 07 – PATRIMÔNIO SOCIAL**

O Patrimônio Social é apresentado em valores atualizados e compreende o Patrimônio Social subscrito, acrescido e/ou diminuído do resultado positivo no valor de R\$6.197.479,16 ( seis milhões, cento e noventa e sete mil, quatrocentos e setenta e nove reais e dezesseis centavos).



GOVERNO DE SERGIPE  
FUNDAÇÃO ESTADUAL DE SAÚDE



#### **NOTA 08 – AJUSTE EXERCÍCIOS ANTERIORES**

São considerados apenas os decorrentes de efeito de mudança de critério contábil, ou da retificação de erro imputável a determinado exercício anterior, e que não possam ser atribuídos a fatos subsequentes. Registrados no referido exercício ajuste no montante de R\$94.446,39 (noventa e quatro mil quatrocentos e quarenta e seis reais e trinta e nove centavos).

#### **NOTA 09 – ISENÇÕES DAS CONTRIBUIÇÕES SOCIAIS**

A Entidade usufruiu a partir de Agosto de 2013 de isenção da cota patronal do INSS. Para uso desse benefício, vem sendo atendidos, cumulativamente, todos os requisitos estabelecidos a Lei nº. 12.101 de 27 de novembro de 2009, que dispõe sobre o processo de certificação das entidades beneficentes para obtenção da isenção das contribuições para a seguridade social.

#### **NOTA 10 – DEMONSTRAÇÃO DO FLUXO DE CAIXA (DFC)**

A Demonstra do Fluxo de Caixa foi elaborada em conformidade com a Resolução do Conselho Federal de Contabilidade CFC nº. 1.125/08 que aprovou a NBC T 3.8 – Demonstração dos Fluxos de Caixa e também de acordo com a Resolução 1.152/2009 que aprovou a NBC T 19. 18.

#### **NOTA 11 – DEMONSTRAÇÃO DO VALOR ADICIONADO (DVA)**

A Lei 6.404/76 após a publicação da Lei 11.638/07 passou a ter nova redação no Art. 176 o qual trata sobre as demonstrações financeiras a serem elaboradas com base na escrituração contábil. A legislação apresenta como obrigada a elaborar a DVA apenas as Companhias Abertas (S/A).

Aracaju-SE, 31 de dezembro 2019.

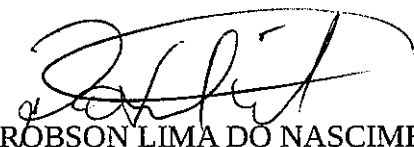
  
ROBSON LIMA DO NASCIMENTO  
CONTADOR CRC 6487/O-SE