



GOVERNO DE SERGIPE
SECRETARIA DE ESTADO DA SAÚDE
FUNDAÇÃO ESTADUAL DE SAÚDE

RELATÓRIO ANUAL DE ATIVIDADES DA FUNESA

JANEIRO A DEZEMBRO DE 2020

Aracaju, 18 de fevereiro de 2021



Endereço: Travessa Basílio Rocha, nº 33, Bairro Getúlio Vargas, Aracaju/SE. CEP: 49.055-100
Telefone: (079) 3198-3800/ CNPJ: 10.437.005/0001-30



GOVERNO DE SERGIPE
SECRETARIA DE ESTADO DA SAÚDE
FUNDAÇÃO ESTADUAL DE SAÚDE

DIRETORA GERAL

LAVÍNIA ARAGÃO TRIGO DE LOUREIRO

AUDITORA

GREICY MUNIQUE SANTOS MACHADO

ADVOGADO-CHEFE

ROSSINI DE MELO ALBUQUERQUE

ASSESSORIA DE GESTÃO E PLANEJAMENTO

ALEXANDRA PACHECO LIMA

DIRETOR ADMINISTRATIVO E FINANCEIRO

FERNANDO JOSÉ CHAGAS JÚNIOR

COORDENAÇÃO ADMINISTRATIVA E FINANCEIRA

CLAUDIA IEDA BEZERRA MELO

COORDENAÇÃO DE LOGÍSTICA, INFRAESTRUTURA E TI

CARLOS EDUARDO SILVA VASCONCELOS

DIRETORA OPERACIONAL

DANIELE DE ARAÚJO TRAVASSOS

COORDENAÇÃO DE EDUCAÇÃO PERMANENTE E DE PÓS-GRADUAÇÃO

PAULINA VILAR CARVALHO

COORDENAÇÃO DO TELESSAÚDE SERGIPE

ENEIDA CARVALHO GOMES FERREIRA

GERÊNCIA EDITORIAL

SALOMÃO TORRES DOS SANTOS SOBRINHO

COORDENAÇÃO DE EDUCAÇÃO PROFISSIONAL

ROSYANNE DOS SANTOS VASCONCELOS

COORDENAÇÃO DE PROMOÇÃO E PREVENÇÃO À SAÚDE

SANDRA RIBEIRO ALVES MARTINS

COORDENAÇÃO DOS CENTROS DE ESPECIALIDADES ODONTOLÓGICAS

ERIK VINÍCIUS BARROS GUEDES



Endereço: Travessa Basílio Rocha, nº 33, Bairro Getúlio Vargas, Aracaju/SE. CEP: 49.055-100
Telefone: (079) 3198-3800/ CNPJ: 10.437.005/0001-30

GOVERNO DE SERGIPE
SECRETARIA DE ESTADO DA SAÚDE
FUNDAÇÃO ESTADUAL DE SAÚDE

ORGANOGRAMA DA FUNESA

(última alteração aprovada em reunião Ordinária do Conselho Curador em 20/02/2019)

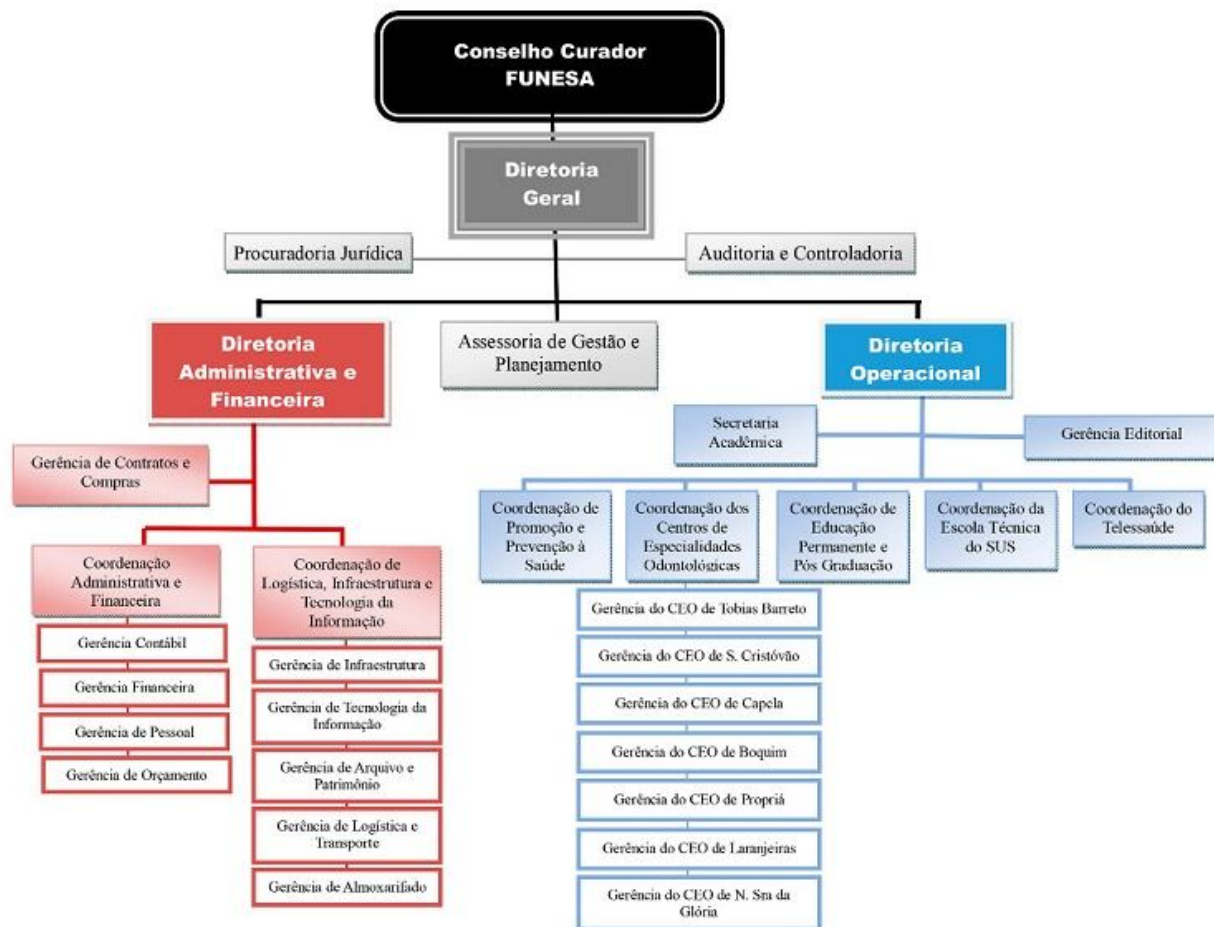



GOVERNO DE SERGIPE
SECRETARIA DE ESTADO DA SAÚDE
FUNDAÇÃO ESTADUAL DE SAÚDE

DESCRIÇÃO SUMÁRIA DAS ATIVIDADES DESENVOLVIDAS NO ÂMBITO DA DIRETORIA OPERACIONAL (DIROP), PREVISTAS NO CONTRATO ESTATAL DE SERVIÇOS DA FUNESA Nº 15/2020

As ações abaixo descritas foram executadas tendo por objetivo o cumprimento dos serviços previstos no **Contrato Estatal de Serviços nº 15/2020 - Plano Anual de Atividades de 2021**, celebrado entre o estado de Sergipe, através da Secretaria de Estado da Saúde e a FUNDAÇÃO ESTADUAL DE SAÚDE – FUNESA.

Cabe destacar que, devido à Pandemia de COVID-19 e respectiva declaração do estado de emergência em saúde pública (calamidade pública), decretada pelo Governo do Estado de Sergipe por meio dos Decretos de nº 40.560 de 16 de março de 2020, ratificada pelo Decreto nº 40.567 em 24 de março de 2020 e reiterada pelo decreto nº 40.615 de 15 de junho de 2020; as atividades e serviços desenvolvidos pela Funesa ficaram restritos à liberação realizada por meio de decretos governamentais e protocolos sanitários para enfrentamento da pandemia;

Nesse sentido, em virtude da publicação dos decretos do Governo de Sergipe, restringindo atividades no âmbito do Estado em razão da situação de emergência em saúde pública, as ações educacionais presenciais foram suspensas por tempo indeterminado, acarretando no não cumprimento da totalidade do PAA 2020 e na realização de outras atividades não previstas (anexo I) , visando o enfrentamento à Pandemia no Estado.

Sendo assim, considerando o exposto, segue abaixo a descrição das atividades possíveis de serem desenvolvidas por esta Fundação de janeiro a dezembro de 2020.

I. CONJUNTO DE AÇÕES EDUCACIONAIS

As ações educacionais desenvolvidas conforme relatado abaixo, são ações consideradas prioritárias e foram demandadas pela Secretaria de Estado da Saúde para execução em 2020 pela FUNESA.





GOVERNO DE SERGIPE
SECRETARIA DE ESTADO DA SAÚDE
FUNDAÇÃO ESTADUAL DE SAÚDE

I.1 AÇÕES DE EDUCAÇÃO PERMANENTE

I.1.1 AÇÕES DE EDUCAÇÃO PERMANENTE - ATENÇÃO PRIMÁRIA

I.1.1.1 Seminário Estadual em alusão ao Dia Nacional de Prevenção da Gravidez na Adolescência

Meta: Ofertar 250 (duzentas e cinquenta) vagas para a ação, com carga horária de 04 (quatro) horas.

Situação atual: AC (ação concluída)

Atividades desenvolvidas: Foi ofertado apoio logístico, operacional e pedagógico para a realização da ação, e esta foi executada conforme quadro abaixo.

Turmas	Data	Local	Carga Horária	Vagas Ofertadas	Participantes	Certificados
1	18/02//2020	Faculdade Estácio de Sá	04 (quatro) horas	250 (duzentos e cinquenta)	80 (oitenta)	80 (oitenta)

I.1.1.2 Qualificação para o diagnóstico precoce do Câncer Oral

Meta: Ofertar 180 (cento e oitenta) para a ação, com carga-horária de 08 (oito) horas.

Situação atual: AS (ação suspensa)

Atividades desenvolvidas: Em virtude da publicação dos decretos do Governo de Sergipe, restringindo atividades no âmbito do Estado em razão da situação de emergência em saúde pública, as ações educacionais presenciais foram suspensas.

Ação prevista para 2021.

I.1.1.3 Seminário de Saúde Bucal em alusão ao dia do Cirurgião-Dentista

Meta: Ofertar 200 (duzentas) vagas para o seminário, com carga-horária de 08 (oito) horas.

Situação atual: AC (ação concluída)

Atividades desenvolvidas: Projeto Executivo, Reunião entre referências da FUNESA e da SES e coordenador da COCEO, transmissão da ação para os participantes com as Palestras sobre



GOVERNO DE SERGIPE
SECRETARIA DE ESTADO DA SAÚDE
FUNDAÇÃO ESTADUAL DE SAÚDE

prevenção contra o câncer oral e sobre a importância da documentação no serviço de saúde bucal.

Turma	Data	Local	Carga Horária	Vagas Ofertadas	Participantes	Certificados
01	22/10/2020	Transmissão na modalidade remota, por meio da ferramenta MConf	4 (quatro) horas	-	70 (setenta)	55 (cinquenta e cinco)

I.1.1.4 Capacitação sobre abordagem teórica para a prevenção de IST nas escolas.

Meta: Ofertar 150 (cento e cinquenta) vagas, com carga-horária de 04 (quatro) horas.

Situação atual: AS (ação suspensa)

Atividades desenvolvidas: Em virtude da publicação dos decretos do Governo de Sergipe, restringindo atividades no âmbito do Estado em razão da situação de emergência em saúde pública, as ações educacionais presenciais foram suspensas.

Ação prevista para 2021.

I.1.1.5 Oficina para elaboração da cartilha sobre o uso seguro das plantas medicinais.

Meta: Ofertar 200 (duzentos) vagas para a oficina, com carga-horária de 04 (quatro) horas.

Situação atual: ACL (ação cancelada)

Atividades desenvolvidas: Não houve manifestação da área técnica da SES sobre o planejamento e realização desta ação e em virtude da publicação dos decretos do Governo de Sergipe, restringindo atividades no âmbito do Estado em razão da situação de emergência em saúde pública, as ações educacionais presenciais foram suspensas.

I.1.1.6 Workshops do PlanificaSUS Sergipe nas Regiões de Saúde de Lagarto e Itabaiana.

Meta: Ofertar 940 vagas para a Região de Lagarto e 1.870 vagas para a Região de Itabaiana (04 turmas, com carga-horária de 08 (oito) horas, cada).

Situação atual: ACL (ação cancelada)

Atividades desenvolvidas: Não houve manifestação da área técnica da SES sobre o planejamento e realização desta ação e em virtude da publicação dos decretos do Governo de

GOVERNO DE SERGIPE
SECRETARIA DE ESTADO DA SAÚDE
FUNDAÇÃO ESTADUAL DE SAÚDE

Sergipe, restringindo atividades no âmbito do Estado em razão da situação de emergência em saúde pública, as ações educacionais presenciais foram suspensas.

I.1.1.7 I Seminário do PlanificaSUS em Sergipe

Meta: Ofertar 800 (oitocentos) vagas para o seminário, com carga-horária de 04 (quatro) horas.

Situação atual: AC (ação concluída)

Atividades desenvolvidas: Foi ofertado apoio logístico, operacional e pedagógico para a realização da ação, e esta foi executada conforme quadro abaixo.

Turmas	Data	Local	Carga Horária	Vagas Ofertadas	Participantes	Certificados
1	13/03/2020	Delmar Hotel	04 (quatro) horas	500 (quinhentas)	419 (quatrocentos e dezenove)	394 (trezentos e noventa e quatro)

I.1.1.8 Seminário Final do PlanificaSUS em Sergipe

Meta: Ofertar 300 (trezentos) vagas para o seminário, com carga-horária de 08 (oito) horas.

Situação atual: ACL (ação cancelada)

Atividades desenvolvidas: Não houve manifestação da área técnica da SES sobre o planejamento e realização desta ação e em virtude da publicação dos decretos do Governo de Sergipe, restringindo atividades no âmbito do Estado em razão da situação de emergência em saúde pública, as ações educacionais presenciais foram suspensas.

I.1.1.9 Encontro Estadual de Saúde da Pessoa Idosa

Meta: Ofertar 150 (cento e cinquenta) vagas para o encontro, com carga-horária de 08 (oito) horas.

Situação atual: AS (ação suspensa)

Atividades desenvolvidas: Não houve manifestação da área técnica da SES sobre o planejamento e realização desta ação e em virtude da publicação dos decretos do Governo de Sergipe, restringindo atividades no âmbito do Estado em razão da situação de emergência em saúde pública, as ações educacionais presenciais foram suspensas.

Ação prevista para 2021.



GOVERNO DE SERGIPE
SECRETARIA DE ESTADO DA SAÚDE
FUNDAÇÃO ESTADUAL DE SAÚDE

I.1.1.10 Oficina de Atualização sobre Toxoplasmose Gestacional e Congênita

Meta: Ofertar 250 (duzentos e cinquenta) vagas para o encontro, com carga-horária de 08 (oito) horas.

Situação atual: AS (ação suspensa)

Atividades desenvolvidas: Não houve manifestação da área técnica da SES sobre o planejamento e realização desta ação e em virtude da publicação dos decretos do Governo de Sergipe, restringindo atividades no âmbito do Estado em razão da situação de emergência em saúde pública, as ações educacionais presenciais foram suspensas.

Ação prevista para 2021.

I.1.1.11 Oficina Pré natal do Parceiro

Meta: Ofertar 60 (sessenta) vagas por turma, sendo 02 ao todo, com carga horário de 16h., cada.

Situação atual: ACL (ação cancelada)

Atividades desenvolvidas: Não houve manifestação da área técnica da SES sobre o planejamento e realização desta ação e em virtude da publicação dos decretos do Governo de Sergipe, restringindo atividades no âmbito do Estado em razão da situação de emergência em saúde pública, as ações educacionais presenciais foram suspensas.

I.1.1.12 Mostra Estadual de Experiências exitosas do Programa Saúde na Escola (PSE)

Meta: Ofertar 150 (cento e cinquenta) vagas para o evento, com carga-horária de 08 (oito) horas.

Situação atual: ACL (ação cancelada)

Atividades desenvolvidas: Não houve manifestação da área técnica da SES sobre o planejamento e realização desta ação e em virtude da publicação dos decretos do Governo de Sergipe, restringindo atividades no âmbito do Estado em razão da situação de emergência em saúde pública, as ações educacionais presenciais foram suspensas.

I.1.1.13 Oficina para discutir a nova Política de financiamento da APS

Meta: Ofertar 150 (cento e cinquenta) vagas para a oficina, com carga horária de 08 (oito) horas.

Situação atual: ACL (ação cancelada)





GOVERNO DE SERGIPE
SECRETARIA DE ESTADO DA SAÚDE
FUNDAÇÃO ESTADUAL DE SAÚDE

Atividades desenvolvidas: Em virtude da publicação dos decretos do Governo de Sergipe, restringindo atividades no âmbito do Estado em razão da situação de emergência em saúde pública, as ações educacionais presenciais foram suspensas.

I.1.2 Ações de Educação Permanente – Atenção Hospitalar, Urgência e Emergência

I.1.2.1 Curso de Suporte Avançado de Vida em Obstetrícia (ALSO)

Meta: Ofertar 100 (cem) vagas para o curso, em 04 (quatro) turmas, com carga horária de 16 (dezesesseis) horas por turma. Carga horária total da ação – 64 horas.

Situação atual: AS (ação suspensa)

Atividades desenvolvidas: Não houve manifestação da área técnica da SES sobre o planejamento e realização desta ação e em virtude da publicação dos decretos do Governo de Sergipe, restringindo atividades no âmbito do Estado em razão da situação de emergência em saúde pública, as ações educacionais presenciais foram suspensas.

Ação prevista para 2021.

I.1.2.2 Capacitação em urgências neonatais

Meta: Ofertar 150 (cento e cinquenta) vagas para a capacitação, em 05 (cinco) turmas, com carga horária de 16 (dezesesseis) horas por turma. Carga horária total da ação – 80 horas.

Situação atual: ACL (ação cancelada)

Atividades desenvolvidas: Não houve manifestação da área técnica da SES sobre o planejamento e realização desta ação e em virtude da publicação dos decretos do Governo de Sergipe, restringindo atividades no âmbito do Estado em razão da situação de emergência em saúde pública, as ações educacionais presenciais foram suspensas.

I.1.2.3 Capacitação em Suporte Avançado De Vida Em Cardiologia - ACLS

Meta: Ofertar 210 (duzentas e dez) vagas para a capacitação, sendo 7 (sete) turmas e 16 (dezesesseis) horas-aula cada.

Situação atual: AS (ação suspensa)





GOVERNO DE SERGIPE
SECRETARIA DE ESTADO DA SAÚDE
FUNDAÇÃO ESTADUAL DE SAÚDE

Atividades desenvolvidas: Não houve manifestação da área técnica da SES sobre o planejamento e realização desta ação e em virtude da publicação dos decretos do Governo de Sergipe, restringindo atividades no âmbito do Estado em razão da situação de emergência em saúde pública, as ações educacionais presenciais foram suspensas.

Ação prevista para 2021.

I.1.2.4 Capacitação para Sistematização da Assistência de Enfermagem

Meta: Ofertar 150 (cento e cinquenta) vagas para curso, divididas em 3 (três) turmas com carga horária de 8 (oito) horas. Carga horária total da ação – 24 horas.

Situação atual: ACL (ação cancelada)

Atividades desenvolvidas: Não houve manifestação da área técnica da SES sobre o planejamento e realização desta ação e em virtude da publicação dos decretos do Governo de Sergipe, restringindo atividades no âmbito do Estado em razão da situação de emergência em saúde pública, as ações educacionais presenciais foram suspensas.

I.1.2.5 Capacitação no manejo clínico das arboviroses

Meta: Ofertar 200 (duzentas) vagas para a capacitação, divididas em 04 (quatro) turmas com carga horária de 8 (oito) horas. Carga horária total da ação – 32 horas.

Situação atual: ACL (ação cancelada)

Atividades desenvolvidas: Não houve manifestação da área técnica da SES sobre o planejamento e realização desta ação e em virtude da publicação dos decretos do Governo de Sergipe, restringindo atividades no âmbito do Estado em razão da situação de emergência em saúde pública, as ações educacionais presenciais foram suspensas.

I.1.2.6 Capacitação em Ventilação Mecânica Invasiva

Meta: Ofertar 120 (cento e vinte) vagas para a capacitação, divididas em 04 (quatro) turmas com carga horária de 4 (quatro) horas. Carga horária total da ação – 16 horas.

Situação atual: AS (ação suspensa)

Atividades desenvolvidas: Não houve manifestação da área técnica da SES sobre o planejamento e realização desta ação e em virtude da publicação dos decretos do Governo de





GOVERNO DE SERGIPE
SECRETARIA DE ESTADO DA SAÚDE
FUNDAÇÃO ESTADUAL DE SAÚDE

Sergipe, restringindo atividades no âmbito do Estado em razão da situação de emergência em saúde pública, as ações educacionais presenciais foram suspensas.

Ação prevista para 2021.

I.1.3 Ações de Educação Permanente – Redes de Atenção à Saúde

I.1.3.1 Implantação das Ações Materno Infantil no Projeto Sergipe pela Infância

Meta: Ofertar 30 (trinta) vagas, com carga horária de 12 (doze) horas.

Situação atual: ACL (ação cancelada)

Atividades desenvolvidas: Não houve manifestação da área técnica da SES sobre o planejamento e realização desta ação e em virtude da publicação dos decretos do Governo de Sergipe, restringindo atividades no âmbito do Estado em razão da situação de emergência em saúde pública, as ações educacionais presenciais foram suspensas.

I.1.3.2 Oficina para elaboração da linha de cuidado materno-Infantil

Meta: Ofertar 10 (dez) vagas, com carga horária de 24 (vinte e quatro) horas.

Situação atual: AS (ação suspensa)

Atividades desenvolvidas: Não houve manifestação da área técnica da SES sobre o planejamento e realização desta ação e em virtude da publicação dos decretos do Governo de Sergipe, restringindo atividades no âmbito do Estado em razão da situação de emergência em saúde pública, as ações educacionais presenciais foram suspensas.

Ação prevista para 2021.

I.1.3.3 Ação para fortalecimento da estratégia nacional para promoção do Aleitamento materno e Alimentação Complementar Saudável no SUS - Estratégia Amamenta e alimenta Brasil (EAAB)

Meta: Ofertar 60 (sessenta) vagas, com carga horária de 40 (quarenta) horas.

Situação atual: AS (ação suspensa)

Atividades desenvolvidas: Não houve manifestação da área técnica da SES sobre o planejamento e realização desta ação e em virtude da publicação dos decretos do Governo de





GOVERNO DE SERGIPE
SECRETARIA DE ESTADO DA SAÚDE
FUNDAÇÃO ESTADUAL DE SAÚDE

Sergipe, restringindo atividades no âmbito do Estado em razão da situação de emergência em saúde pública, as ações educacionais presenciais foram suspensas.

Ação prevista para 2021.

I.1.3.4 Sexto Seminário Estadual da Prematuridade de Sergipe

Meta: Ofertar 350 (trezentos e cinquenta) vagas, com carga horária de 16 (dezesseis) horas.

Situação atual: AC (ação concluída)

Atividades desenvolvidas: Reunião com a equipe para discutir adequações na estrutura de Webinar, por meio de 04 (quatro) encontros virtuais, com o apoio logístico – operacional.

Turmas	Data	Local	Carga Horária	Vagas Ofertadas	Participantes	Certificados
1	23, 25, 27 e 30/11/2020	Transmissão na modalidade remota, por meio da ferramenta MConf	16 (dezesseis) horas	350 (trezentos e cinquenta)	75 (setenta e cinco)	-

I.1.3.5 Oficinas de aconselhamento e manejo clínico do aleitamento materno

Meta: Ofertar 60 (sessenta) vagas, com carga horária de 24 (vinte e quatro) horas.

Situação atual: AS (ação suspensa)

Atividades desenvolvidas: Não houve manifestação da área técnica da SES sobre o planejamento e realização desta ação e em virtude da publicação dos decretos do Governo de Sergipe, restringindo atividades no âmbito do Estado em razão da situação de emergência em saúde pública, as ações educacionais presenciais foram suspensas.

Ação prevista para 2021.

I.1.3.6 Segundo Seminário Integrado das áreas de Atenção à Saúde - Tecendo Redes.

Meta: Ofertar 240 (duzentos e quarenta) vagas, com carga horária de 16 (dezesseis) horas

Situação atual: AC (ação concluída)



GOVERNO DE SERGIPE
SECRETARIA DE ESTADO DA SAÚDE
FUNDAÇÃO ESTADUAL DE SAÚDE

Atividades desenvolvidas: Reunião entre referências da FUNESA e da SES; Construção do roteiro metodológico com o grupo condutor. Realização da ação no formato de Webinar, através de 02 momentos assíncrono e síncrono.

Turmas	Data	Local	Carga Horária	Vagas Ofertadas	Participantes	Certificados
1	23 a 27/11/2020 (1º momento assíncrono) 02 e 03/12 (2º momento síncrono)	Plataforma EAD da Funesa	16 (dezesesseis) horas	240 (duzentos e quarenta)	36 (trinta e seis)	-

I.1.3.7 Oficina Estadual sobre as condicionalidades de saúde do Programa Bolsa família.

Meta: Ofertar 120 (centro e vinte) vagas, com carga horária de 8(oito) horas.

Situação atual: ACL (ação cancelada)

Atividades desenvolvidas: Não houve manifestação da área técnica da SES sobre o planejamento e realização desta ação e em virtude da publicação dos decretos do Governo de Sergipe, restringindo atividades no âmbito do Estado em razão da situação de emergência em saúde pública, as ações educacionais presenciais foram suspensas.

I.1.3.8 Capacitação em Educação em Saúde para ampliação do Programa do tratamento do tabagismo nos municípios

Meta: Ofertar 200 (duzentas) vagas, com carga horária de 16 (dezesesseis) horas.

Situação atual: ACL (ação cancelada)

Atividades desenvolvidas: Não houve manifestação da área técnica da SES sobre o planejamento e realização desta ação e em virtude da publicação dos decretos do Governo de Sergipe, restringindo atividades no âmbito do Estado em razão da situação de emergência em saúde pública, as ações educacionais presenciais foram suspensas.

I.1.3.9 Capacitação para ampliação do Programa Saber Saúde e fortalecimento do Programa Saúde na Escola.



GOVERNO DE SERGIPE
SECRETARIA DE ESTADO DA SAÚDE
FUNDAÇÃO ESTADUAL DE SAÚDE

Meta: Ofertar 100 (cem) vagas, com carga horária de 16 (dezesseis) horas.

Situação atual: AS (ação suspensa)

Atividades desenvolvidas: Não houve manifestação da área técnica da SES sobre o planejamento e realização desta ação e em virtude da publicação dos decretos do Governo de Sergipe, restringindo atividades no âmbito do Estado em razão da situação de emergência em saúde pública, as ações educacionais presenciais foram suspensas.

Ação prevista para 2021, no formato EAD.

I.1.3.10 Ações educativas sobre a importância da prevenção, promoção e tratamento do tabagismo no CAPS

Meta: Ofertar 100 (cem) vagas, com carga horária de 8 (oito) horas.

Situação atual: ACL (ação cancelada)

Atividades desenvolvidas: Não houve manifestação da área técnica da SES sobre o planejamento e realização desta ação e em virtude da publicação dos decretos do Governo de Sergipe, restringindo atividades no âmbito do Estado em razão da situação de emergência em saúde pública, as ações educacionais presenciais foram suspensas.

I.1.3.11 Oficina Estadual de multiplicadores de alimentação, nutrição, atividade física e prevenção do câncer.

Meta: Ofertar 35 (trinta) vagas com carga horária de 16 (dezesseis) horas.

Situação atual: ACL (ação cancelada)

Atividades desenvolvidas: Não houve manifestação da área técnica da SES sobre o planejamento e realização desta ação e em virtude da publicação dos decretos do Governo de Sergipe, restringindo atividades no âmbito do Estado em razão da situação de emergência em saúde pública, as ações educacionais presenciais foram suspensas.

I.1.3.12 Ações estratégicas de promoção da alimentação saudável e prática regular de atividade física com monitoramento do Programa Crescer Saudável em Sergipe

Meta: Ofertar 120 (cento e vinte) vagas, com carga horária de 16 (dezesseis) horas por turma.

Situação atual: ACL (ação cancelada)





GOVERNO DE SERGIPE
SECRETARIA DE ESTADO DA SAÚDE
FUNDAÇÃO ESTADUAL DE SAÚDE

Atividades desenvolvidas: Não houve manifestação da área técnica da SES sobre o planejamento e realização desta ação e em virtude da publicação dos decretos do Governo de Sergipe, restringindo atividades no âmbito do Estado em razão da situação de emergência em saúde pública, as ações educacionais presenciais foram suspensas.

I.1.3.13 Oficina Estadual de Promoção da alimentação cardioprotetora (PROADI-SUS/HCor)

Meta: Ofertar 120 (cento e vinte) vagas com carga horária de 08 (oito) horas.

Situação atual: ACL (ação cancelada)

Atividades desenvolvidas: Não houve manifestação da área técnica da SES sobre o planejamento e realização desta ação e em virtude da publicação dos decretos do Governo de Sergipe, restringindo atividades no âmbito do Estado em razão da situação de emergência em saúde pública, as ações educacionais presenciais foram suspensas.

I.1.3.14 Ação de Monitoramento dos Programas Estratégicos de Alimentação e Nutrição (Vitamina A, Nutrisus, Ferro);

Meta: Ofertar 120 (cento) vagas, com carga horária de 08 (oito) horas.

Situação atual: ACL (ação cancelada)

Atividades desenvolvidas: Não houve manifestação da área técnica da SES sobre o planejamento e realização desta ação e em virtude da publicação dos decretos do Governo de Sergipe, restringindo atividades no âmbito do Estado em razão da situação de emergência em saúde pública, as ações educacionais presenciais foram suspensas.

I.1.3.15 Capacitação para diagnóstico precoce (sinais e sintomas) para detecção de câncer infantil para profissionais da APS- Parceria da Equipe da AVOSOS

Meta: Ofertar 150 (cento e cinquenta) vagas, com carga horária de 06 (seis) horas.

Situação atual: ACL (ação cancelada)

Atividades desenvolvidas: Não houve manifestação da área técnica da SES sobre o planejamento e realização desta ação e em virtude da publicação dos decretos do Governo de Sergipe, restringindo atividades no âmbito do Estado em razão da situação de emergência em saúde pública, as ações educacionais presenciais foram suspensas.





GOVERNO DE SERGIPE
SECRETARIA DE ESTADO DA SAÚDE
FUNDAÇÃO ESTADUAL DE SAÚDE

I.1.3.16 Planejamento anual ascendente sobre necessidade de medicamentos do programa de abordagem e tratamento do tabagismo

Meta: Ofertar 180 (cento e oitenta) vagas, com carga horária de 08 (oito) horas.

Situação atual: ACL (ação cancelada)

Atividades desenvolvidas: Não houve manifestação da área técnica da SES sobre o planejamento e realização desta ação e em virtude da publicação dos decretos do Governo de Sergipe, restringindo atividades no âmbito do Estado em razão da situação de emergência em saúde pública, as ações educacionais presenciais foram suspensas.

I.1.3.17 Oficina para multiplicadores: Estimulação de crianças com deficiência no ambiente domiciliar e escolar

Meta: Ofertar 150 (cento e cinquenta) vagas, com carga horária de 08 (oito) horas.

Situação atual: ACL (ação cancelada)

Atividades desenvolvidas: Não houve manifestação da área técnica da SES sobre o planejamento e realização desta ação e em virtude da publicação dos decretos do Governo de Sergipe, restringindo atividades no âmbito do Estado em razão da situação de emergência em saúde pública, as ações educacionais presenciais foram suspensas.

I.1.3.18 Ação Educativa para os profissionais dos centros especializados em reabilitação (CER)

Meta: Ofertar 430 (quatrocentas e trinta) vagas, com carga horária de 08 (oito) horas por turma.

Situação atual: AS (ação suspensa)

Atividades desenvolvidas: Não houve manifestação da área técnica da SES sobre o planejamento e realização desta ação e em virtude da publicação dos decretos do Governo de Sergipe, restringindo atividades no âmbito do Estado em razão da situação de emergência em saúde pública, as ações educacionais presenciais foram suspensas.

Ação prevista para 2021.

I.1.3.19 Método ABA





GOVERNO DE SERGIPE
SECRETARIA DE ESTADO DA SAÚDE
FUNDAÇÃO ESTADUAL DE SAÚDE

Meta: Ofertar 100 (cem) vagas, com carga horária de 8 (oito) horas.

Situação atual: AS (ação suspensa)

Atividades desenvolvidas: Não houve manifestação da área técnica da SES sobre o planejamento e realização desta ação e em virtude da publicação dos decretos do Governo de Sergipe, restringindo atividades no âmbito do Estado em razão da situação de emergência em saúde pública, as ações educacionais presenciais foram suspensas, ação prevista para 2021, no formato EAD.

I.1.3.20 Curso Teórico e Prática de Órtese e Prótese

Meta: Ofertar 100 (cem) vagas, com carga horária de 8 (oito) horas.

Situação atual: AS (ação suspensa)

Atividades desenvolvidas: Não houve manifestação da área técnica da SES sobre o planejamento e realização desta ação e em virtude da publicação dos decretos do Governo de Sergipe, restringindo atividades no âmbito do Estado em razão da situação de emergência em saúde pública, as ações educacionais presenciais foram suspensas.

Ação prevista para 2021.

I.1.3.21 Capacitação de Profissionais do CER IV no atendimento às pessoas ostomizadas

Meta: Ofertar 100 (cem) vagas, com carga horária de 16 (dezesesseis) horas.

Situação atual: ACL (ação cancelada)

Atividades desenvolvidas: Não houve manifestação da área técnica da SES sobre o planejamento e realização desta ação e em virtude da publicação dos decretos do Governo de Sergipe, restringindo atividades no âmbito do Estado em razão da situação de emergência em saúde pública, as ações educacionais presenciais foram suspensas.

I.1.3.22 Capacitação para as equipes das maternidades na identificação precoce das deficiências

Meta: Ofertar 40 (quarenta) vagas, com carga horária de 08 (oito) horas.

Situação atual: ACL (ação cancelada)





GOVERNO DE SERGIPE
SECRETARIA DE ESTADO DA SAÚDE
FUNDAÇÃO ESTADUAL DE SAÚDE

Atividades desenvolvidas: Não houve manifestação da área técnica da SES sobre o planejamento e realização desta ação e em virtude da publicação dos decretos do Governo de Sergipe, restringindo atividades no âmbito do Estado em razão da situação de emergência em saúde pública, as ações educacionais presenciais foram suspensas.

I.1.3.23 Colegiados anuais da rede psicossocial

Meta: Ofertar 120 (cento e vinte) vagas, com carga horária de 06 (seis) horas.

Situação atual: ACL (ação cancelada)

Atividades desenvolvidas: Não houve manifestação da área técnica da SES sobre o planejamento e realização desta ação e em virtude da publicação dos decretos do Governo de Sergipe, restringindo atividades no âmbito do Estado em razão da situação de emergência em saúde pública, as ações educacionais presenciais foram suspensas.

I.1.3.24 Ações de Educação Permanente para o cuidado em saúde à pacientes dos serviços residenciais terapêuticos (SRT)

Meta: Ofertar 120 (cento) vagas com carga horária de 16 (dezesesseis) horas.

Situação atual: ACL (ação cancelada)

Atividades desenvolvidas: Não houve manifestação da área técnica da SES sobre o planejamento e realização desta ação e em virtude da publicação dos decretos do Governo de Sergipe, restringindo atividades no âmbito do Estado em razão da situação de emergência em saúde pública, as ações educacionais presenciais foram suspensas.

I.1.3.25 Ações de Educação permanente aos profissionais da rede de atenção primária de saúde sobre as patologias prevalentes psiquiátricas (Depressão, esquizofrenia, dependência química)

Meta: Ofertar 300 (trezentos) vagas, com carga horária de 40 (quarenta) horas.

Situação atual: AS (ação suspensa)

Atividades desenvolvidas: Não houve manifestação da área técnica da SES sobre o planejamento e realização desta ação e em virtude da publicação dos decretos do Governo de





GOVERNO DE SERGIPE
SECRETARIA DE ESTADO DA SAÚDE
FUNDAÇÃO ESTADUAL DE SAÚDE

Sergipe, restringindo atividades no âmbito do Estado em razão da situação de emergência em saúde pública, as ações educacionais presenciais foram suspensas.

Ação prevista para 2021.

I.1.3.26 Oficinas de formação de facilitadores para implementação da "Linha de cuidado" para atenção integral da saúde da criança, adolescente e suas famílias em situações de violência

Meta: Ofertar 40 (quarenta) vagas, com carga horária de 40 (quarenta) horas.

Situação atual: ACL (ação cancelada)

Atividades desenvolvidas: Não houve manifestação da área técnica da SES sobre o planejamento e realização desta ação e em virtude da publicação dos decretos do Governo de Sergipe, restringindo atividades no âmbito do Estado em razão da situação de emergência em saúde pública, as ações educacionais presenciais foram suspensas.

I.1.3.27 Seminário para fortalecimento da integração intersetorial com vista na primeira infância (0 à 6 anos), para a redução da mortalidade infantil em Sergipe

Meta: Ofertar 400 (quatrocentas) vagas, com carga horária de 08 (oito) horas.

Situação atual: ACL (ação cancelada)

Atividades desenvolvidas: Não houve manifestação da área técnica da SES sobre o planejamento e realização desta ação e em virtude da publicação dos decretos do Governo de Sergipe, restringindo atividades no âmbito do Estado em razão da situação de emergência em saúde pública, as ações educacionais presenciais foram suspensas.

I.1.3.28 Capacitação sobre anemia falciforme

Meta: Ofertar 150 (cento e cinquenta) vagas com carga horária de 06 (seis) horas.

Situação atual: ACL (ação cancelada)

Atividades desenvolvidas: Não houve manifestação da área técnica da SES sobre o planejamento e realização desta ação e em virtude da publicação dos decretos do Governo de Sergipe, restringindo atividades no âmbito do Estado em razão da situação de emergência em saúde pública, as ações educacionais presenciais foram suspensas.





GOVERNO DE SERGIPE
SECRETARIA DE ESTADO DA SAÚDE
FUNDAÇÃO ESTADUAL DE SAÚDE

I.1.3.29 Capacitação para diagnóstico precoce (sinais e sintomas) para detecção de câncer infantil

Meta: Ofertar 150 (cento e cinquenta) vagas com carga horária de 06 (seis) horas.

Situação atual: ACL (ação cancelada)

Atividades desenvolvidas: Não houve manifestação da área técnica da SES sobre o planejamento e realização desta ação e em virtude da publicação dos decretos do Governo de Sergipe, restringindo atividades no âmbito do Estado em razão da situação de emergência em saúde pública, as ações educacionais presenciais foram suspensas.

I.1.4 Ações de Educação Permanente – Atenção Especializada

I.1.4.1 Capacitação para os profissionais dos ambulatórios de pré natal de alto risco.

Meta: Ofertar 200 (duzentas) vagas, divididas em 2 (duas) turmas e com carga horária de 8 (oito) horas-aula por turma.

Situação atual: ACL (ação cancelada)

Atividades desenvolvidas: Não houve manifestação da área técnica da SES sobre o planejamento e realização desta ação e em virtude da publicação dos decretos do Governo de Sergipe, restringindo atividades no âmbito do Estado em razão da situação de emergência em saúde pública, as ações educacionais presenciais foram suspensas.

I.1.4.2 Capacitação sobre a importância da prevenção do câncer do colo uterino e detecção precoce do câncer de mama

Meta: Ofertar 150 (cento e cinquenta) vagas para a capacitação, com carga horária de 8 (oito) horas.

Situação atual: ACL (ação cancelada)

Atividades desenvolvidas: Não houve manifestação da área técnica da SES sobre o planejamento e realização desta ação e em virtude da publicação dos decretos do Governo de Sergipe, restringindo atividades no âmbito do Estado em razão da situação de emergência em saúde pública, as ações educacionais presenciais foram suspensas.





GOVERNO DE SERGIPE
SECRETARIA DE ESTADO DA SAÚDE
FUNDAÇÃO ESTADUAL DE SAÚDE

I.1.4.3 Capacitação para Monitoração e avaliação da execução da Política da Qualificação dos exames citopatológicos pelo Laboratório de Monitoramento Externo da Qualidade-MEQ-CAISM.

Meta: Ofertar 200 (duzentas) vagas, divididas em 2 (duas) turmas e com carga horária de 8 (oito) horas-aula por turma.

Situação atual: ACL (ação cancelada)

Atividades desenvolvidas: Não houve manifestação da área técnica da SES sobre o planejamento e realização desta ação e em virtude da publicação dos decretos do Governo de Sergipe, restringindo atividades no âmbito do Estado em razão da situação de emergência em saúde pública, as ações educacionais presenciais foram suspensas.

I.1.4.4 Seminário relacionado ao Programa Estadual de Triagem Neonatal

Meta: Ofertar 300 (trezentas) vagas, divididas em 3 (três) turmas e com carga horária (oito) horas-aula por turma.

Situação atual: AS (ação suspensa)

Atividades desenvolvidas: Não houve manifestação da área técnica da SES sobre o planejamento e realização desta ação e em virtude da publicação dos decretos do Governo de Sergipe, restringindo atividades no âmbito do Estado em razão da situação de emergência em saúde pública, as ações educacionais presenciais foram suspensas.

Ação prevista para 2021.

I.1.4.5 SENSIBILIZACEO 2020

Meta: Ofertar 200 vagas para a ação, com carga horária total de 12 horas.

Situação atual: ACL (ação cancelada)

Atividades desenvolvidas: Não houve manifestação da área técnica da SES sobre o planejamento e realização desta ação e em virtude da publicação dos decretos do Governo de Sergipe, restringindo atividades no âmbito do Estado em razão da situação de emergência em saúde pública, as ações educacionais presenciais foram suspensas.



I.1.4.6 CAPACITAÇÃO EM PRIMEIROS SOCORROS

Meta: Qualificar 80% do quadro de funcionários dos CEOS.

Situação atual: ACL (ação cancelada)

Atividades desenvolvidas: Não houve manifestação da área técnica da SES sobre o planejamento e realização desta ação e em virtude da publicação dos decretos do Governo de Sergipe, restringindo atividades no âmbito do Estado em razão da situação de emergência em saúde pública, as ações educacionais presenciais foram suspensas.

I.1.4.7 Cursos de Atualização para profissionais dos Centros de Especialidades Odontológicas - CEOS de Gestão Estadual.

Meta: Qualificar 80% do quadro de funcionários.

Situação atual: AC (ação concluída)

Em virtude da pandemia de COVID-19, as ações aconteceram em caráter remoto, e foi dividida em duas atividades.

Atividades desenvolvidas: Finalização e inserção das atividades na plataforma, curso Biossegurança em Saúde Bucal, nova realidade disponibilizado para participantes.

Turmas	Data	Local	Carga Horária	Participantes	Certificados emitidos
1	30/07/2020 (disponível para inscritos)	Plataforma EAD - Funesa	40 (quarenta) horas	114 (cento e catorze)	39 (trinta e nove)
2	09/11/2020 (disponível para inscritos)	Plataforma EAD - Funesa	40 (quarenta) horas	14 (catorze)	07 (sete)

Turmas	Curso	Data	Local	Carga Horária	Participantes	Certificados emitidos
1	Webinário Atenção a Pacientes com Necessidades Especiais	18/12/2020	Plataforma EAD - Funesa	04 (quatro) horas	-	39 (trinta e nove)

I.1.5 Ações de Educação Permanente – Educação Permanente e Educação Popular em Saúde



GOVERNO DE SERGIPE
SECRETARIA DE ESTADO DA SAÚDE
FUNDAÇÃO ESTADUAL DE SAÚDE

I.1.5.1 Curso De Aperfeiçoamento Em Educação Popular Em Saúde – EDPOPSUS

Meta: Apoiar a realização das 10 turmas estaduais do EDPOPSUS

Situação atual: AC (ação concluída)

Atividades desenvolvidas: Este curso foi realizado remotamente, com apoio pedagógico e operacional.

Turmas	Público-alvo	Municípios Contemplados	Carga Horária	Vagas Ofertadas	Participantes	Certificados
10	Agentes Comunitários de Saúde, Agentes de Combate às Endemias, demais profissionais da Atenção Primária, e lideranças comunitárias/movimentos sociais	Aracaju, Canindé de São Francisco, Barra dos Coqueiros, Estância, Laranjeiras, Poço Redondo, Capela, Lagarto, Santo Amaro das Brotas, Itabaiana	160 (cento e sessenta) horas	30 (trinta)	-	Não é emitido pela FUNESA

I.1.5.2 Curso para formação em preceptoria de ensino

Meta: Ofertar 120 (cento e vinte) vagas, com carga horária de 40 (quarenta) horas.

Situação atual: AS (ação suspensa)

Atividades desenvolvidas: Não houve manifestação da área técnica da SES sobre o planejamento e realização desta ação e em virtude da publicação dos decretos do Governo de Sergipe, restringindo atividades no âmbito do Estado em razão da situação de emergência em saúde pública, as ações educacionais presenciais foram suspensas.

Ação prevista para 2021.

I.1.5.3 Formação para facilitadores em Educação Permanente

Meta: Ofertar 80 (oitenta) vagas, com carga horária de 40 (quarenta) horas, distribuídas em 5 (cinco) encontros.

Situação atual: AS (ação suspensa)





GOVERNO DE SERGIPE
SECRETARIA DE ESTADO DA SAÚDE
FUNDAÇÃO ESTADUAL DE SAÚDE

Atividades desenvolvidas: Não houve manifestação da área técnica da SES sobre o planejamento e realização desta ação e em virtude da publicação dos decretos do Governo de Sergipe, restringindo atividades no âmbito do Estado em razão da situação de emergência em saúde pública, as ações educacionais presenciais foram suspensas.

Ação prevista para 2021.

I.1.6 Ações de Educação Permanente – Planejamento e Informação em Saúde

I.1.6.1 Seminário Estadual de Monitoramento e Avaliação

Meta: Ofertar 150 (cento e cinquenta) vagas para o seminário, com carga horária de 08 (oito) horas.

Situação atual: AS (ação suspensa)

Atividades desenvolvidas: Não houve manifestação da área técnica da SES sobre o planejamento e realização desta ação e em virtude da publicação dos decretos do Governo de Sergipe, restringindo atividades no âmbito do Estado em razão da situação de emergência em saúde pública, as ações educacionais presenciais foram suspensas.

Ação prevista para 2021.

I.1.6.2 Oficinas quadrimestrais de monitoramento e avaliação com as áreas técnicas da SES

Meta: Ofertar 50 (cinquenta) vagas para as oficinas, divididas em 2 (duas) turmas, com carga horária de 16 (dezesesseis) horas.

Situação atual: ACL (ação cancelada)

Atividades desenvolvidas: Não houve manifestação da área técnica da SES sobre o planejamento e realização desta ação e em virtude da publicação dos decretos do Governo de Sergipe, restringindo atividades no âmbito do Estado em razão da situação de emergência em saúde pública, as ações educacionais presenciais foram suspensas.

I.1.6.3 Oficinas semestrais de monitoramento e avaliação com os municípios





GOVERNO DE SERGIPE
SECRETARIA DE ESTADO DA SAÚDE
FUNDAÇÃO ESTADUAL DE SAÚDE

Meta: Ofertar 200 (duzentas) vagas, divididas em 2 (duas) turmas, com carga horária de 08 (oito) horas.

Situação atual: AS (ação suspensa)

Atividades desenvolvidas: Não houve manifestação da área técnica da SES sobre o planejamento e realização desta ação e em virtude da publicação dos decretos do Governo de Sergipe, restringindo atividades no âmbito do Estado em razão da situação de emergência em saúde pública, as ações educacionais presenciais foram suspensas.

Ação prevista para 2021.

I.1.6.4 Capacitação sobre o uso de Tabwin

Meta: Ofertar 10 (dez) vagas para a capacitação, com carga horária de 8 (oito) horas.

Situação atual: AS (ação suspensa)

Atividades desenvolvidas: Não houve manifestação da área técnica da SES sobre o planejamento e realização desta ação e em virtude da publicação dos decretos do Governo de Sergipe, restringindo atividades no âmbito do Estado em razão da situação de emergência em saúde pública, as ações educacionais presenciais foram suspensas.

Ação prevista para 2021.

I.1.6.5 Oficina anual de qualificação, análise e programação

Meta: Ofertar 30(trinta) vagas, com carga horária de 16(dezesseis) horas.

Situação atual: ACL (ação cancelada)

Atividades desenvolvidas: Não houve manifestação da área técnica da SES sobre o planejamento e realização desta ação e em virtude da publicação dos decretos do Governo de Sergipe, restringindo atividades no âmbito do Estado em razão da situação de emergência em saúde pública, as ações educacionais presenciais foram suspensas.

I.1.6.6 Capacitação em Análise de processos

Meta: Ofertar 20(vinte) vagas, com carga horária de 40 (quarenta) horas.

Situação atual: ACL (ação cancelada)





GOVERNO DE SERGIPE
SECRETARIA DE ESTADO DA SAÚDE
FUNDAÇÃO ESTADUAL DE SAÚDE

Atividades desenvolvidas: Não houve manifestação da área técnica da SES sobre o planejamento e realização desta ação e em virtude da publicação dos decretos do Governo de Sergipe, restringindo atividades no âmbito do Estado em razão da situação de emergência em saúde pública, as ações educacionais presenciais foram suspensas.

I.1.6.7 Capacitação em Gestão de Projetos

Meta: Ofertar 20 (vinte) vagas, com carga horária de 40 (quarenta) horas.

Situação atual: AS (ação suspensa)

Atividades desenvolvidas: Não houve manifestação da área técnica da SES sobre o planejamento e realização desta ação e em virtude da publicação dos decretos do Governo de Sergipe, restringindo atividades no âmbito do Estado em razão da situação de emergência em saúde pública, as ações educacionais presenciais foram suspensas.

Ação prevista para 2021.

I.1.6.8 Capacitação no uso e aplicação do PENTAHO

Meta: Ofertar 10 (dez) vagas, com carga horária de 40 (quarenta) horas.

Situação atual: ACL (ação cancelada)

Atividades desenvolvidas: Não houve manifestação da área técnica da SES sobre o planejamento e realização desta ação e em virtude da publicação dos decretos do Governo de Sergipe, restringindo atividades no âmbito do Estado em razão da situação de emergência em saúde pública, as ações educacionais presenciais foram suspensas.

I.1.6.9 Oficina anual do SISPACTO

Meta: Ofertar 100 (cem) vagas, divididas em 7 (sete) turmas, com carga horária de 06 (seis) horas.

Situação atual: AC (ação concluída)

Atividades desenvolvidas: foi ofertado apoio logístico, operacional e pedagógico para a realização da ação, e esta foi realizada conforme quadro abaixo.

Turmas	Data	Local	Carga Horária	Vagas Ofertadas	Participantes	Certificados
01 – Regional de Estância	03/03/2020	Auditório da SES	06 (seis)	-	43 (quarenta e três)	Não foram emitidos



**GOVERNO DE SERGIPE
SECRETARIA DE ESTADO DA SAÚDE
FUNDAÇÃO ESTADUAL DE SAÚDE**

			horas			devido à solicitação da área técnica
02 – Regional de Nossa Senhora da Glória	04/03/2020	Auditório da SES	06 (seis) horas	-	15 (quinze)	
03 – Regional de Nossa Senhora do Socorro	05/03/2020	Auditório da SES	06 (seis) horas	-	27(vinte e sete)	
04 – Regional de Itabaiana	10/03/2020	Auditório da SES	06 (seis) horas	-	30 (trinta)	
05 – Regional de Propriá	11/03/2020	Auditório da SES	06 (seis) horas	-	25(vinte e cinco)	
06 – Regionais de Aracaju e Lagarto	12/03/2020	Auditório da SES	06 (seis) horas	-	33 (trinta e três)	
TOTAL					173 (cento e setenta e três)	

I.1.6.10 Curso de Excel Avançado

Meta: Ofertar 10 (dez) vagas, com carga horária de 40 (quarenta) horas.

Situação atual: AS (ação suspensa)

Atividades desenvolvidas: Não houve manifestação da área técnica da SES sobre o planejamento e realização desta ação e em virtude da publicação dos decretos do Governo de Sergipe, restringindo atividades no âmbito do Estado em razão da situação de emergência em saúde pública, as ações educacionais presenciais foram suspensas.

Ação prevista para 2021.

I.1.6.11 Curso de Estatística Básica

Meta: Ofertar 10 (dez) vagas, com carga horária de 40 (quarenta) horas.

Situação atual: AS (ação suspensa)

Atividades desenvolvidas: Não houve manifestação da área técnica da SES sobre o planejamento e realização desta ação e em virtude da publicação dos decretos do Governo de Sergipe, restringindo atividades no âmbito do Estado em razão da situação de emergência em saúde pública, as ações educacionais presenciais foram suspensas.



GOVERNO DE SERGIPE
SECRETARIA DE ESTADO DA SAÚDE
FUNDAÇÃO ESTADUAL DE SAÚDE

Ação prevista para 2021.

I.1.6.12 Oficina de Planejamento Orçamentário

Meta: Ofertar 30 (trinta) vagas, com carga horária de 24 (vinte e quatro) horas.

Situação atual: AS (ação suspensa)

Atividades desenvolvidas: Não houve manifestação da área técnica da SES sobre o planejamento e realização desta ação e em virtude da publicação dos decretos do Governo de Sergipe, restringindo atividades no âmbito do Estado em razão da situação de emergência em saúde pública, as ações educacionais presenciais foram suspensas.

Ação prevista para 2021.

I.1.6.13 Oficina de Planejamento, Acompanhamento, Execução e Prestação de Contas de Convênios

Meta: Ofertar 30 (trinta) vagas, com carga horária de 24 (vinte e quatro) horas.

Situação atual: AS (ação suspensa)

Atividades desenvolvidas: Não houve manifestação da área técnica da SES sobre o planejamento e realização desta ação e em virtude da publicação dos decretos do Governo de Sergipe, restringindo atividades no âmbito do Estado em razão da situação de emergência em saúde pública, as ações educacionais presenciais foram suspensas.

Ação prevista para 2021.

I.1.6.14 Oficina de Sistema de Informações sobre Orçamentos Públicos em Saúde - SIOPS

Meta: Ofertar 30 (trinta) vagas, com carga horária de 24 (vinte e quatro) horas.

Situação atual: AS (ação suspensa)

Atividades desenvolvidas: Não houve manifestação da área técnica da SES sobre o planejamento e realização desta ação e em virtude da publicação dos decretos do Governo de Sergipe, restringindo atividades no âmbito do Estado em razão da situação de emergência em saúde pública, as ações educacionais presenciais foram suspensas.

Ação prevista para 2021.





GOVERNO DE SERGIPE
SECRETARIA DE ESTADO DA SAÚDE
FUNDAÇÃO ESTADUAL DE SAÚDE

I.1.6.15 Oficina de Qualificação na elaboração dos instrumentos de planejamento

Meta: Ofertar 30 (trinta) vagas, com carga horária de 24 (vinte e quatro) horas.

Situação atual: ACL (ação cancelada)

Atividades desenvolvidas: Não houve manifestação da área técnica da SES sobre o planejamento e realização desta ação e em virtude da publicação dos decretos do Governo de Sergipe, restringindo atividades no âmbito do Estado em razão da situação de emergência em saúde pública, as ações educacionais presenciais foram suspensas.

I.1.6.16 Simpósio na área de custos (gestão de custos)

Meta: Ofertar 30 (trinta) vagas, com carga horária de 24 (vinte e quatro) horas.

Situação atual: AS (ação suspensa)

Atividades desenvolvidas: Não houve manifestação da área técnica da SES sobre o planejamento e realização desta ação e em virtude da publicação dos decretos do Governo de Sergipe, restringindo atividades no âmbito do Estado em razão da situação de emergência em saúde pública, as ações educacionais presenciais foram suspensas.

Ação prevista para 2021.

I.1.7 Ações de Educação Permanente – Vigilância em Saúde

I.1.7.1 Encontro Estadual sobre Vigilância Hospitalar

Meta: Ofertar 1 (uma) turma com 30 (trinta) participantes, com carga-horária de 8 (oito) horas.

Situação atual: AS (ação suspensa)

Atividades desenvolvidas: Não houve manifestação da área técnica da SES sobre o planejamento e realização desta ação e em virtude da publicação dos decretos do Governo de Sergipe, restringindo atividades no âmbito do Estado em razão da situação de emergência em saúde pública, as ações educacionais presenciais foram suspensas.

Ação prevista para 2021.

I.1.7.2 Café com Ideias

Meta: Ofertar 1 (uma) turma com 30 (trinta) participantes, com carga-horária de 4 (quatro) horas.





GOVERNO DE SERGIPE
SECRETARIA DE ESTADO DA SAÚDE
FUNDAÇÃO ESTADUAL DE SAÚDE

Situação atual: ACL (ação cancelada)

Atividades desenvolvidas: Não houve manifestação da área técnica da SES sobre o planejamento e realização desta ação e em virtude da publicação dos decretos do Governo de Sergipe, restringindo atividades no âmbito do Estado em razão da situação de emergência em saúde pública, as ações educacionais presenciais foram suspensas.

I.1.7.3 Oficina de atualização na prevenção e controle da transmissão vertical (TV) de HIV, sífilis, hepatites virais e toxoplasmose

Meta: Ofertar 2 (duas) turmas, sendo que cada turma possui uma carga-horária de 8 (oito) horas e 50 (cinquenta) participantes.

Situação atual: AS (ação suspensa)

Atividades desenvolvidas: Não houve manifestação da área técnica da SES sobre o planejamento e realização desta ação e em virtude da publicação dos decretos do Governo de Sergipe, restringindo atividades no âmbito do Estado em razão da situação de emergência em saúde pública, as ações educacionais presenciais foram suspensas.

Ação prevista para 2021.

I.1.7.4 Oficina de atualização em vigilância das hepatites virais e da toxoplasmose

Meta: Ofertar 2 (duas) turmas, sendo que cada turma possui uma carga-horária de 8 (oito) horas e 40 (quarenta) participantes.

Situação atual: ACL (ação cancelada)

Atividades desenvolvidas: Não houve manifestação da área técnica da SES sobre o planejamento e realização desta ação e em virtude da publicação dos decretos do Governo de Sergipe, restringindo atividades no âmbito do Estado em razão da situação de emergência em saúde pública, as ações educacionais presenciais foram suspensas.

I.1.7.5 Seminário com populações chaves, prioritária e profissionais de Saúde

Meta: Ofertar 1 (uma) turma, com carga-horária de 8 (oito) horas e 50 (cinquenta) participantes.

Situação atual: AS (ação suspensa)





GOVERNO DE SERGIPE
SECRETARIA DE ESTADO DA SAÚDE
FUNDAÇÃO ESTADUAL DE SAÚDE

Atividades desenvolvidas: Não houve manifestação da área técnica da SES sobre o planejamento e realização desta ação e em virtude da publicação dos decretos do Governo de Sergipe, restringindo atividades no âmbito do Estado em razão da situação de emergência em saúde pública, as ações educacionais presenciais foram suspensas.

Ação prevista para 2021.

I.1.7.6 Seminário de Prevenção das IST/AIDS: novas tecnologias e desafios para a rede de atenção

Meta: Ofertar 1 (uma) turma, com carga-horária de 6 (seis) horas e 150 (cento e cinquenta) participantes.

Situação atual: ACL (ação cancelada)

Atividades desenvolvidas: Não houve manifestação da área técnica da SES sobre o planejamento e realização desta ação e em virtude da publicação dos decretos do Governo de Sergipe, restringindo atividades no âmbito do Estado em razão da situação de emergência em saúde pública, as ações educacionais presenciais foram suspensas.

I.1.7.7 Roda de conversa sobre HIV/aids e sífilis: diagnóstico precoce, tratamento e acompanhamento das PVHA na Atenção Primária

Meta: Ofertar 2 (duas) turmas, sendo que cada turma possui uma carga-horária de 4 (quatro) horas e 25 (vinte) participantes.

Situação atual: AS (ação suspensa)

Atividades desenvolvidas: Não houve manifestação da área técnica da SES sobre o planejamento e realização desta ação e em virtude da publicação dos decretos do Governo de Sergipe, restringindo atividades no âmbito do Estado em razão da situação de emergência em saúde pública, as ações educacionais presenciais foram suspensas.

Ação prevista para 2021.

I.1.7.8 Capacitação sobre "Novo Manejo Clínico da Tuberculose"

Meta: Ofertar 2 (duas) turmas, sendo que cada turma possui uma carga-horária de 8 (oito) horas e 85 (oitenta e cinco) participantes.





GOVERNO DE SERGIPE
SECRETARIA DE ESTADO DA SAÚDE
FUNDAÇÃO ESTADUAL DE SAÚDE

Situação atual: AS (ação suspensa)

Atividades desenvolvidas: Não houve manifestação da área técnica da SES sobre o planejamento e realização desta ação e em virtude da publicação dos decretos do Governo de Sergipe, restringindo atividades no âmbito do Estado em razão da situação de emergência em saúde pública, as ações educacionais presenciais foram suspensas.

Ação prevista para 2021.

I.1.7.9 Reunião de avaliação das ações / indicadores de tuberculose, por Região de Saúde

Meta: Ofertar 4 (quatro) turmas, sendo que cada turma possui uma carga-horária de 6 (seis) horas e de 15 (quinze) a 23 (vinte e três) participantes.

Situação atual: AC (ação concluída)

Atividades desenvolvidas: foi ofertado apoio logístico, operacional e pedagógico para a realização da ação, e esta foi realizada conforme quadro abaixo.

Turmas	Data	Local	Carga Horária	Vagas Ofertadas	Participantes	Certificados
01	09/03/2020	Funesa	06 (seis) horas	23 (vinte e três)	21 (vinte e um)	21 (vinte e um)
02	10/03/2020	Funesa	06 (seis) horas	23 (vinte e três)	19 (dezenove)	19 (dezenove)
03	11/03/2020	Funesa	06 (seis) horas	23 (vinte e três)	14 (catorze)	13 (treze)
04	12/03/2020	Funesa	06 (seis) horas	23 (vinte e três)	12 (doze)	11 (onze)
TOTAL				92 (noventa e dois)	66 (sessenta e seis)	64 (sessenta e quatro)

I.1.7.10 Oficina de Tratamento Diretamente Observado (TDO) e Livros de Registro da Tuberculose

Meta: Ofertar 2 (duas) turmas, sendo que cada turma possui uma carga-horária de 6 (seis) horas e 50 (cinquenta) participantes.

Situação atual: AS (ação suspensa)

Atividades desenvolvidas: Não houve manifestação da área técnica da SES sobre o planejamento e realização desta ação e em virtude da publicação dos decretos do Governo de





GOVERNO DE SERGIPE
SECRETARIA DE ESTADO DA SAÚDE
FUNDAÇÃO ESTADUAL DE SAÚDE

Sergipe, restringindo atividades no âmbito do Estado em razão da situação de emergência em saúde pública, as ações educacionais presenciais foram suspensas.

Ação prevista para 2021.

I.1.7.11 Oficina em manejo clínico da hanseníase para profissionais de saúde da Rede de Atenção Básica

Meta: Ofertar 2 (duas) turmas, sendo que cada turma possui uma carga-horária de 16 (dezesesseis) horas e 30 (trinta) participantes.

Situação atual: AS (ação suspensa)

Atividades desenvolvidas: Não houve manifestação da área técnica da SES sobre o planejamento e realização desta ação e em virtude da publicação dos decretos do Governo de Sergipe, restringindo atividades no âmbito do Estado em razão da situação de emergência em saúde pública, as ações educacionais presenciais foram suspensas.

Ação prevista para 2021.

I.1.7.12 Seminário sobre Hanseníase

Meta: Ofertar 1 (uma) turma, com carga horária de 6 (seis) horas e 200 (duzentos) participantes.

Situação atual: AC (ação concluída)

Atividades desenvolvidas: Foi ofertado apoio logístico, administrativo e pedagógico para realização da ação, e esta foi realizada conforme quadro abaixo.

Turmas	Público-alvo	Data	Local	Carga Horária	Vagas Ofertadas	Participantes	Certificados
1	Profissionais da Atenção Primária, sociedade civil, alunos da UFS	29/01/2020	Auditório da Faculdade Pio Décimo – Aracaju	06 (seis) horas	200 (duzentos)	174 (cento e setenta e quatro)	173 (cento e setenta e três)

I.1.7.13 Treinamento do Sistema de Informação de Eventos adversos pós-vacinação

Meta: Ofertar 3 (três) turmas, sendo que cada turma possui uma carga horária de 6 (seis) horas e 75 (setenta e cinco) participantes.

Situação atual: AS (ação suspensa)





GOVERNO DE SERGIPE
SECRETARIA DE ESTADO DA SAÚDE
FUNDAÇÃO ESTADUAL DE SAÚDE

Atividades desenvolvidas: Foi ofertado apoio logístico, administrativo e pedagógico para realização de uma turma, que foi realizada conforme quadro abaixo. E em virtude da publicação dos decretos do Governo de Sergipe, restringindo atividades no âmbito do Estado em razão da situação de emergência em saúde pública, as ações educacionais presenciais foram suspensas.

Ação prevista para 2021.

Turmas	Público-alvo	Data	Local	Carga Horária	Vagas Ofertadas	Participantes	Certificados
1	Enfermeiros	18/03/2020	Auditório do Núcleo do Ministério da Saúde	06 (seis) horas	25 (vinte e cinco)	24 (vinte e quatro)	-

I.1.7.14 Capacitação em Eventos adversos pós-vacinação

Meta: Ofertar 3 (três) turmas, sendo que cada turma possui uma carga horária de 6 (seis) horas e 50 (cinquenta) participantes.

Situação atual: AS (ação suspensa)

Atividades desenvolvidas: Não houve manifestação da área técnica da SES sobre o planejamento e realização desta ação e em virtude da publicação dos decretos do Governo de Sergipe, restringindo atividades no âmbito do Estado em razão da situação de emergência em saúde pública, as ações educacionais presenciais foram suspensas.

Ação prevista para 2021, em formato EAD.

I.1.7.15 Treinamento para Implantação da Vacina Febre Amarela

Meta: Ofertar 4 (quatro) turmas, sendo que cada turma possui uma carga-horária de 6 (seis) horas e 50 (cinquenta) participantes.

Situação atual: ACL (ação cancelada)

Atividades desenvolvidas: Não houve manifestação da área técnica da SES sobre o planejamento e realização desta ação e em virtude da publicação dos decretos do Governo de Sergipe, restringindo atividades no âmbito do Estado em razão da situação de emergência em saúde pública, as ações educacionais presenciais foram suspensas.

I.1.7.16 Seminário: Estratégias para Redução da Mortalidade Materno Infantil



Endereço: Travessa Basílio Rocha, nº 33, Bairro Getúlio Vargas, Aracaju/SE. CEP: 49.055-100
Telefone: (079) 3198-3800/ CNPJ: 10.437.005/0001-30



GOVERNO DE SERGIPE
SECRETARIA DE ESTADO DA SAÚDE
FUNDAÇÃO ESTADUAL DE SAÚDE

Meta: Ofertar 1 (uma) turma, com carga horária de 8 (oito) horas e 200 (duzentos) participantes.

Situação atual: ACL (ação cancelada)

Atividades desenvolvidas: Não houve manifestação da área técnica da SES sobre o planejamento e realização desta ação e em virtude da publicação dos decretos do Governo de Sergipe, restringindo atividades no âmbito do Estado em razão da situação de emergência em saúde pública, as ações educacionais presenciais foram suspensas.

I.1.7.17 Oficina de Vigilância de Óbito para Intervenção em Saúde

Meta: Ofertar 6 (seis) turmas, sendo que cada turma possui uma carga-horária de 4 (quatro) horas e 30 (trinta) participantes.

Situação atual: AS (ação suspensa)

Atividades desenvolvidas: Não houve manifestação da área técnica da SES sobre o planejamento e realização desta ação e em virtude da publicação dos decretos do Governo de Sergipe, restringindo atividades no âmbito do Estado em razão da situação de emergência em saúde pública, as ações educacionais presenciais foram suspensas.

Ação prevista para 2021.

I.1.7.18 Reunião de avaliação das ações e propostas para novas estratégias - Programas Esquistossomose, Leishmanioses e Raiva

Meta: Ofertar 2 (duas) turmas, sendo que cada turma possui uma carga horária de 6 (seis) horas e 70 (setenta) participantes.

Situação atual: ACL (ação cancelada)

Atividades desenvolvidas: Não houve manifestação da área técnica da SES sobre o planejamento e realização desta ação e em virtude da publicação dos decretos do Governo de Sergipe, restringindo atividades no âmbito do Estado em razão da situação de emergência em saúde pública, as ações educacionais presenciais foram suspensas.

I.1.7.19 II Jornada Estadual de Segurança do Paciente

Meta: Ofertar 1 (uma) turma, com carga-horária de 8 (oito) horas e 80 (oitenta) participantes.

Situação atual: AS (ação suspensa)





GOVERNO DE SERGIPE
SECRETARIA DE ESTADO DA SAÚDE
FUNDAÇÃO ESTADUAL DE SAÚDE

Atividades desenvolvidas: Não houve manifestação da área técnica da SES sobre o planejamento e realização desta ação e em virtude da publicação dos decretos do Governo de Sergipe, restringindo atividades no âmbito do Estado em razão da situação de emergência em saúde pública, as ações educacionais presenciais foram suspensas.

Ação prevista para 2021.

I.1.7.20 Seminário Estadual de controle de infecções relacionado à assistência à saúde

Meta: Ofertar 1 (uma) turma, com carga-horária de 8 (oito) horas e 60 (sessenta) participantes.

Situação atual: AS (ação suspensa)

Atividades desenvolvidas: Não houve manifestação da área técnica da SES sobre o planejamento e realização desta ação e em virtude da publicação dos decretos do Governo de Sergipe, restringindo atividades no âmbito do Estado em razão da situação de emergência em saúde pública, as ações educacionais presenciais foram suspensas.

Ação prevista para 2021.

I.1.7.21 Capacitação para laboratórios de microbiologia

Meta: Ofertar 1 (uma) turma, com carga-horária de 8 (oito) horas e 60 (sessenta) participantes.

Situação atual: AS (ação suspensa)

Atividades desenvolvidas: Não houve manifestação da área técnica da SES sobre o planejamento e realização desta ação e em virtude da publicação dos decretos do Governo de Sergipe, restringindo atividades no âmbito do Estado em razão da situação de emergência em saúde pública, as ações educacionais presenciais foram suspensas.

Ação prevista para 2021.

I.1.7.22 Mesa Redonda - Cuidados na Prevenção da LER/DORT

Meta: Ofertar 1 (uma) turma, com carga-horária de 4 (quatro) horas e 90 (noventa) participantes.

Situação atual: ACL (ação cancelada)

Atividades desenvolvidas: Não houve manifestação da área técnica da SES sobre o planejamento e realização desta ação e em virtude da publicação dos decretos do Governo de





GOVERNO DE SERGIPE
SECRETARIA DE ESTADO DA SAÚDE
FUNDAÇÃO ESTADUAL DE SAÚDE

Sergipe, restringindo atividades no âmbito do Estado em razão da situação de emergência em saúde pública, as ações educacionais presenciais foram suspensas.

I.1.7.23 2º Seminário Estadual da Vigilância em Saúde do Trabalhador

Meta: Ofertar 1 (uma) turma, com carga-horária de 4 (quatro) horas e 180 (cento e oitenta) participantes.

Situação atual: AS (ação suspensa)

Atividades desenvolvidas: Não houve manifestação da área técnica da SES sobre o planejamento e realização desta ação e em virtude da publicação dos decretos do Governo de Sergipe, restringindo atividades no âmbito do Estado em razão da situação de emergência em saúde pública, as ações educacionais presenciais foram suspensas.

Ação prevista para 2021.

I.1.7.24 Fórum de debates sobre incidências de doenças ocupacionais no trabalho infantil em feiras livres

Meta: Ofertar 1 (uma) turma, com carga-horária de 4 (quatro) horas e 150 (cento e cinquenta) participantes.

Situação atual: ACL (ação cancelada)

Atividades desenvolvidas: Não houve manifestação da área técnica da SES sobre o planejamento e realização desta ação e em virtude da publicação dos decretos do Governo de Sergipe, restringindo atividades no âmbito do Estado em razão da situação de emergência em saúde pública, as ações educacionais presenciais foram suspensas.

I.1.7.25 1º seminário integrado sobre saúde e segurança do trabalho

Meta: Ofertar 1 (uma) turma, com carga-horária de 4 (quatro) horas e 150 (cento e cinquenta) participantes.

Situação atual: AS (ação suspensa)

Atividades desenvolvidas: Não houve manifestação da área técnica da SES sobre o planejamento e realização desta ação e em virtude da publicação dos decretos do Governo de





GOVERNO DE SERGIPE
SECRETARIA DE ESTADO DA SAÚDE
FUNDAÇÃO ESTADUAL DE SAÚDE

Sergipe, restringindo atividades no âmbito do Estado em razão da situação de emergência em saúde pública, as ações educacionais presenciais foram suspensas.

Ação prevista para 2021.

I.1.7.26 Fórum sobre a conscientização da proteção auditiva e cuidado com a voz

Meta: Ofertar 1 (uma) turma, com carga-horária de 4 (quatro) horas e 100 (cem) participantes.

Situação atual: ACL (ação cancelada)

Atividades desenvolvidas: Não houve manifestação da área técnica da SES sobre o planejamento e realização desta ação e em virtude da publicação dos decretos do Governo de Sergipe, restringindo atividades no âmbito do Estado em razão da situação de emergência em saúde pública, as ações educacionais presenciais foram suspensas.

I.1.7.27 II Seminário no trânsito o sentido é a vida

Meta: Ofertar 1 (uma) turma, com carga-horária de 4 (quatro) horas e 150 (cento e cinquenta) participantes.

Situação atual: ACL (ação cancelada)

Atividades desenvolvidas: Não houve manifestação da área técnica da SES sobre o planejamento e realização desta ação e em virtude da publicação dos decretos do Governo de Sergipe, restringindo atividades no âmbito do Estado em razão da situação de emergência em saúde pública, as ações educacionais presenciais foram suspensas.

I.1.7.28 Workshop sobre Vigilância de Violências Interpessoal e Autoprovocada

Meta: Ofertar 1 (uma) turma, com carga-horária de 8 (oito) horas e 150 (cento e cinquenta) participantes.

Situação atual: ACL (ação cancelada)

Atividades desenvolvidas: Não houve manifestação da área técnica da SES sobre o planejamento e realização desta ação e em virtude da publicação dos decretos do Governo de Sergipe, restringindo atividades no âmbito do Estado em razão da situação de emergência em saúde pública, as ações educacionais presenciais foram suspensas.





GOVERNO DE SERGIPE
SECRETARIA DE ESTADO DA SAÚDE
FUNDAÇÃO ESTADUAL DE SAÚDE

I.1.7.29 Treinamento sobre Informação como Instrumento de Gestão

Meta: Ofertar 2 (duas) turmas, sendo que cada turma possui uma carga-horária de 16 (dezesesseis) horas e 15 (quinze) participantes.

Situação atual: ACL (ação cancelada)

Atividades desenvolvidas: Não houve manifestação da área técnica da SES sobre o planejamento e realização desta ação e em virtude da publicação dos decretos do Governo de Sergipe, restringindo atividades no âmbito do Estado em razão da situação de emergência em saúde pública, as ações educacionais presenciais foram suspensas.

I.1.7.30 Treinamento sobre Informação como Instrumento de Gestão

Meta: Ofertar 2 (duas) turmas, sendo que cada turma possui uma carga-horária de 16 (dezesesseis) horas e 15 (quinze) participantes.

Situação atual: ACL (ação cancelada)

Atividades desenvolvidas: Não houve manifestação da área técnica da SES sobre o planejamento e realização desta ação e em virtude da publicação dos decretos do Governo de Sergipe, restringindo atividades no âmbito do Estado em razão da situação de emergência em saúde pública, as ações educacionais presenciais foram suspensas.

I.1.7.31 Curso de Boas Práticas em Alimentos

Meta: Ofertar 4 (quatro) turmas, sendo que cada turma possui uma carga-horária de 24 (vinte e quatro) horas e 40 (quarenta) participantes.

Situação atual: AS (ação suspensa)

Atividades desenvolvidas: Não houve manifestação da área técnica da SES sobre o planejamento e realização desta ação e em virtude da publicação dos decretos do Governo de Sergipe, restringindo atividades no âmbito do Estado em razão da situação de emergência em saúde pública, as ações educacionais presenciais foram suspensas, ação prevista para 2021, em formato EAD.

I.1.7.32 Curso de Aplicação da RDC nº. 67/2007





GOVERNO DE SERGIPE
SECRETARIA DE ESTADO DA SAÚDE
FUNDAÇÃO ESTADUAL DE SAÚDE

Meta: Ofertar 1 (uma) turma, com carga-horária de 16 (dezesesseis) horas e 40 (quarenta) participantes.

Situação atual: ACL (ação cancelada)

Atividades desenvolvidas: Não houve manifestação da área técnica da SES sobre o planejamento e realização desta ação e em virtude da publicação dos decretos do Governo de Sergipe, restringindo atividades no âmbito do Estado em razão da situação de emergência em saúde pública, as ações educacionais presenciais foram suspensas.

I.1.7.33 Curso de Análise de Risco em Cosméticos e Saneantes

Meta: Ofertar 3 (três) turmas, sendo que cada turma possui uma carga-horária de 8 (oito) horas e 45 (quarenta e cinco) participantes.

Situação atual: AS (ação suspensa)

Atividades desenvolvidas: Não houve manifestação da área técnica da SES sobre o planejamento e realização desta ação e em virtude da publicação dos decretos do Governo de Sergipe, restringindo atividades no âmbito do Estado em razão da situação de emergência em saúde pública, as ações educacionais presenciais foram suspensas, ação prevista para 2021, em formato EAD.

I.1.7.34 Capacitação em Inspeções de Serviços de Saúde com foco em Laboratório de Análises Clínicas e Consultórios Odontológicos

Meta: Ofertar 1 (uma) turma, com carga-horária de 16 (dezesesseis) horas e 40 (quarenta) participantes.

Situação atual: ACL (ação cancelada)

Atividades desenvolvidas: Não houve manifestação da área técnica da SES sobre o planejamento e realização desta ação e em virtude da publicação dos decretos do Governo de Sergipe, restringindo atividades no âmbito do Estado em razão da situação de emergência em saúde pública, as ações educacionais presenciais foram suspensas.

I.1.7.35 Curso Avançado de Processo Administrativo Sanitário





GOVERNO DE SERGIPE
SECRETARIA DE ESTADO DA SAÚDE
FUNDAÇÃO ESTADUAL DE SAÚDE

Meta: Ofertar 1 (uma) turma, com carga-horária de 32 (trinta e duas) horas e 50 (cinquenta) participantes.

Situação atual: ACL (ação cancelada)

Atividades desenvolvidas: Não houve manifestação da área técnica da SES sobre o planejamento e realização desta ação e em virtude da publicação dos decretos do Governo de Sergipe, restringindo atividades no âmbito do Estado em razão da situação de emergência em saúde pública, as ações educacionais presenciais foram suspensas.

I.1.7.36 Capacitação sobre o Controle de Intoxicação Exógena

Meta: Ofertar 2 (duas) turmas, sendo que cada turma possui uma carga-horária de 8 (oito) horas e 75 (setenta e cinco) participantes.

Situação atual: ACL (ação cancelada)

Atividades desenvolvidas: Não houve manifestação da área técnica da SES sobre o planejamento e realização desta ação e em virtude da publicação dos decretos do Governo de Sergipe, restringindo atividades no âmbito do Estado em razão da situação de emergência em saúde pública, as ações educacionais presenciais foram suspensas.

I.1.7.37 Curso de inspeção sanitária em Sistemas de Abastecimento de Água para consumo humano

Meta: Ofertar 2 (duas) turmas, sendo que cada turma possui uma carga-horária de 24 (vinte e quatro) horas e 40 (quarenta) participantes.

Situação atual: ACL (ação cancelada)

Atividades desenvolvidas: Não houve manifestação da área técnica da SES sobre o planejamento e realização desta ação e em virtude da publicação dos decretos do Governo de Sergipe, restringindo atividades no âmbito do Estado em razão da situação de emergência em saúde pública, as ações educacionais presenciais foram suspensas.

I.1.7.38 Seminário Estadual de Atenção e Vigilância em Saúde de Populações Expostas a Agrotóxicos

Meta: Ofertar 1 (uma) turma, com carga horária de 8 (oito) horas e 200 (duzentos) participantes.





GOVERNO DE SERGIPE
SECRETARIA DE ESTADO DA SAÚDE
FUNDAÇÃO ESTADUAL DE SAÚDE

Situação atual: ACL (ação cancelada)

Atividades desenvolvidas: Não houve manifestação da área técnica da SES sobre o planejamento e realização desta ação e em virtude da publicação dos decretos do Governo de Sergipe, restringindo atividades no âmbito do Estado em razão da situação de emergência em saúde pública, as ações educacionais presenciais foram suspensas.

I.1.7.39 IV Encontro Estadual de PVHA

Meta: Ofertar 1 (uma) turma, com carga-horária de 16 (dezesseis) horas e 80 (oitenta) participantes.

Situação atual: AS (ação suspensa)

Atividades desenvolvidas: Não houve manifestação da área técnica da SES sobre o planejamento e realização desta ação e em virtude da publicação dos decretos do Governo de Sergipe, restringindo atividades no âmbito do Estado em razão da situação de emergência em saúde pública, as ações educacionais presenciais foram suspensas.

Ação prevista para 2021.

I.1.7.40 Encontro Estadual de CTA

Meta: Ofertar 1 (uma) turma, com carga-horária de 8 (oito) horas e 40 (quarenta) participantes.

Situação atual: AS (ação suspensa)

Atividades desenvolvidas: Não houve manifestação da área técnica da SES sobre o planejamento e realização desta ação e em virtude da publicação dos decretos do Governo de Sergipe, restringindo atividades no âmbito do Estado em razão da situação de emergência em saúde pública, as ações educacionais presenciais foram suspensas.

Ação prevista para 2021.

I.1.7.41 Encontro Nordeste de Mulheres Vivendo com HIV/Aids

Meta: Ofertar 1 (uma) turma, com carga-horária de 20 (vinte) horas e 80 (oitenta) participantes.

Situação atual: ACL (ação cancelada)

Atividades desenvolvidas: Não houve manifestação da área técnica da SES sobre o planejamento e realização desta ação e em virtude da publicação dos decretos do Governo de





GOVERNO DE SERGIPE
SECRETARIA DE ESTADO DA SAÚDE
FUNDAÇÃO ESTADUAL DE SAÚDE

Sergipe, restringindo atividades no âmbito do Estado em razão da situação de emergência em saúde pública, as ações educacionais presenciais foram suspensas.

I.1.7.42 Capacitação na investigação de Surtos por DTHA

Meta: Ofertar 3 (duas) turmas, sendo que cada turma possui uma carga horária de 24 (vinte e quatro) horas e 50 (cinquenta) participantes.

Situação atual: AS (ação suspensa)

Atividades desenvolvidas: Não houve manifestação da área técnica da SES sobre o planejamento e realização desta ação e em virtude da publicação dos decretos do Governo de Sergipe, restringindo atividades no âmbito do Estado em razão da situação de emergência em saúde pública, as ações educacionais presenciais foram suspensas, ação prevista para 2021, em formato EAD.

I.1.7.43 Capacitação em Teste Tuberculínico

Meta: Ofertar 1 (uma) turma, com carga-horária de 40 (quarenta) horas e 20 (vinte) participantes.

Situação atual: ACL (ação cancelada)

Atividades desenvolvidas: Não houve manifestação da área técnica da SES sobre o planejamento e realização desta ação e em virtude da publicação dos decretos do Governo de Sergipe, restringindo atividades no âmbito do Estado em razão da situação de emergência em saúde pública, as ações educacionais presenciais foram suspensas.

I.1.7.44 Curso Introdutório de Epidemiologia Aplicada aos Serviços do SUS – CIEpi

Meta: Ofertar 1 (uma) turma, com carga-horária de 96 (noventa e seis) horas e 32 (trinta e dois) participantes.

Situação atual: AS (ação suspensa)

Atividades desenvolvidas: Não houve manifestação da área técnica da SES sobre o planejamento e realização desta ação e em virtude da publicação dos decretos do Governo de Sergipe, restringindo atividades no âmbito do Estado em razão da situação de emergência em saúde pública, as ações educacionais presenciais foram suspensas.

Ação prevista para 2021.





GOVERNO DE SERGIPE
SECRETARIA DE ESTADO DA SAÚDE
FUNDAÇÃO ESTADUAL DE SAÚDE

I.1.7.45 Curso de Atualização em Vigilância Sanitária

Meta: Ofertar 3 (três) turmas, sendo que cada turma possui uma carga-horária de 40 (quarenta) horas e 50 (cinquenta) participantes.

Situação atual: ACL (ação cancelada)

Atividades desenvolvidas: Não houve manifestação da área técnica da SES sobre o planejamento e realização desta ação e em virtude da publicação dos decretos do Governo de Sergipe, restringindo atividades no âmbito do Estado em razão da situação de emergência em saúde pública, as ações educacionais presenciais foram suspensas.

I.1.8 Ações de Educação Permanente - Controle Social

I.1.8.1 Reuniões Ordinárias e Extraordinárias do Conselho Estadual de Saúde

Meta: Ofertar até 1400 (mil e quatrocentos) vagas para a ação.

Situação atual: AC (ação concluída)

Atividades desenvolvidas: As reuniões do Conselho Estadual de Saúde estavam sendo realizada remotamente, conforme a Resolução do CES 03/2020, retornaram as reuniões presencialmente.

Turmas	Público-alvo	Data	Local	Carga Horária	Vagas Ofertadas	Participantes	Certificados
1	Conselheiros Estaduais	30/01/2020	Auditório Qualificação da Funesa	8 (oito) horas	100 (cem)	75 (setenta e cinco)	Não solicitado pela área técnica, por se tratar de reunião, não um curso.
2	Conselheiros Estaduais	18/02/2020	Auditório do Conselho Estadual de Saúde	6 (seis) horas	50 (cinquenta)	50 (cinquenta)	
3	Conselheiros Estaduais e movimentos sociais	16/03/2020	Auditório Qualificação da Funesa	6 (seis) horas	120 (cento e vinte)	-	
4	Conselheiros Estaduais	28/09/2020	Auditório Qualificação da Funesa	6 (seis) horas	60 (sessenta)	32 (trinta e dois)	
5	Conselheiros Estaduais	27/10/2020	Auditório Qualificação	6 (seis) horas	60 (sessenta)	28 (vinte e oito)	



**GOVERNO DE SERGIPE
SECRETARIA DE ESTADO DA SAÚDE
FUNDAÇÃO ESTADUAL DE SAÚDE**

			da Funesa			
6	Conselheiros Estaduais	24/11/2020	Auditório Qualificação da Funesa	6 (seis) horas	60 (sessenta)	32 (trinta e dois)
7	Conselheiros Estaduais	15/12/2020	Auditório Qualificação da Funesa	6 (seis) horas	100 (cem)	33 (trinta e três)
TOTAL					550 (quinhentos e cinquenta)	348 (trezentos e quarenta e oito)

I.1.8.2 Capacitação do Saúde do Trabalhador

Meta: Ofertar 320 (trezentos e vinte) vagas, com carga horária de 8 (oito) horas.

Situação atual: AS (ação suspensa)

Atividades desenvolvidas: Não houve manifestação da área técnica da SES sobre o planejamento e realização desta ação e em virtude da publicação dos decretos do Governo de Sergipe, restringindo atividades no âmbito do Estado em razão da situação de emergência em saúde pública, as ações educacionais presenciais foram suspensas.

Ação prevista para 2021.

I.1.8.3 Capacitação sobre Financiamento e Digisus

Meta: Ofertar 320 (trezentos e vinte) vagas, com carga horária de 8 (oito) horas.

Situação atual: AS (ação suspensa)

Atividades desenvolvidas: Não houve manifestação da área técnica da SES sobre o planejamento e realização desta ação e em virtude da publicação dos decretos do Governo de Sergipe, restringindo atividades no âmbito do Estado em razão da situação de emergência em saúde pública, as ações educacionais presenciais foram suspensas.

Ação prevista para 2021.

I.1.8.4 Fórum de Saúde Mental

Meta: Ofertar 320 (trezentos e vinte) vagas, com carga horária de 8 (oito) horas.

Situação atual: AS (ação suspensa)



GOVERNO DE SERGIPE
SECRETARIA DE ESTADO DA SAÚDE
FUNDAÇÃO ESTADUAL DE SAÚDE

Atividades desenvolvidas: Não houve manifestação da área técnica da SES sobre o planejamento e realização desta ação e em virtude da publicação dos decretos do Governo de Sergipe, restringindo atividades no âmbito do Estado em razão da situação de emergência em saúde pública, as ações educacionais presenciais foram suspensas.

Ação prevista para 2021.

I.1.8.5 I Fórum Estadual de Conselhos de Direito

Meta: Ofertar 320 (trezentos e vinte) vagas, com carga horária de 8 (oito) horas.

Situação atual: AS (ação suspensa)

Atividades desenvolvidas: Não houve manifestação da área técnica da SES sobre o planejamento e realização desta ação e em virtude da publicação dos decretos do Governo de Sergipe, restringindo atividades no âmbito do Estado em razão da situação de emergência em saúde pública, as ações educacionais presenciais foram suspensas.

Ação prevista para 2021.

I.1.8.6 Semana da Saúde

Meta: Ofertar 100 (cem) vagas, divididas em 2 (dois) dias com carga horária de 16 (oito) horas.

Situação atual: AS (ação suspensa)

Atividades desenvolvidas: Não houve manifestação da área técnica da SES sobre o planejamento e realização desta ação e em virtude da publicação dos decretos do Governo de Sergipe, restringindo atividades no âmbito do Estado em razão da situação de emergência em saúde pública, as ações educacionais presenciais foram suspensas.

Ação prevista para 2021.

I.1.8.7 Seminário de Doenças Crônicas Não Transmissíveis e Doenças Raras

Meta: Ofertar 320 (trezentos e vinte) vagas, com carga horária de 8 (oito) horas.

Situação atual: AS (ação suspensa)

Atividades desenvolvidas: Não houve manifestação da área técnica da SES sobre o planejamento e realização desta ação e em virtude da publicação dos decretos do Governo de





GOVERNO DE SERGIPE
SECRETARIA DE ESTADO DA SAÚDE
FUNDAÇÃO ESTADUAL DE SAÚDE

Sergipe, restringindo atividades no âmbito do Estado em razão da situação de emergência em saúde pública, as ações educacionais presenciais foram suspensas.

Ação prevista para 2021.

I.1.8.8 Reuniões Itinerantes nas 07 (sete) Regionais de Saúde

Meta: Ofertar até 150 (cento e cinquenta) vagas, divididas em 7(sete) turmas, com carga horária de 8 (oito) horas.

Situação atual: AS (ação suspensa)

Atividades desenvolvidas: Não houve manifestação da área técnica da SES sobre o planejamento e realização desta ação e em virtude da publicação dos decretos do Governo de Sergipe, restringindo atividades no âmbito do Estado em razão da situação de emergência em saúde pública, as ações educacionais presenciais foram suspensas.

Ação prevista para 2021.

I.1.8.9 Documentário e Pesquisa

Meta: Ofertar apoio técnico e logístico para realização da ação.

Situação atual: ACL (ação cancelada)

Atividades desenvolvidas: Não houve manifestação da área técnica da SES sobre o planejamento e realização desta ação e em virtude da publicação dos decretos do Governo de Sergipe, restringindo atividades no âmbito do Estado em razão da situação de emergência em saúde pública, as ações educacionais presenciais foram suspensas.

I.1.8.10 I Fórum Estadual de Mesas Diretoras de Conselho de Saúde

Meta: Ofertar 320 (trezentos e vinte) vagas, com carga horária de 8 (oito) horas.

Situação atual: AS (ação suspensa)

Atividades desenvolvidas: Não houve manifestação da área técnica da SES sobre o planejamento e realização desta ação e em virtude da publicação dos decretos do Governo de Sergipe, restringindo atividades no âmbito do Estado em razão da situação de emergência em saúde pública, as ações educacionais presenciais foram suspensas.

Ação prevista para 2021.





GOVERNO DE SERGIPE
SECRETARIA DE ESTADO DA SAÚDE
FUNDAÇÃO ESTADUAL DE SAÚDE

I.1.8.11 Capacitação em Mídias Sociais e Divulgação para Conselhos de Saúde

Meta: Ofertar 400 (quatrocentos) vagas, com carga horária de 8 (oito) horas.

Situação atual: AS (ação suspensa)

Atividades desenvolvidas: Não houve manifestação da área técnica da SES sobre o planejamento e realização desta ação e em virtude da publicação dos decretos do Governo de Sergipe, restringindo atividades no âmbito do Estado em razão da situação de emergência em saúde pública, as ações educacionais presenciais foram suspensas.

Ação prevista para 2021.

I.1.8.12 Capacitação para Secretários (as) Executivos (as) dos Conselhos de Saúde

Meta: Ofertar 150 (cento e cinquenta) vagas, com carga horária de 8 (oito) horas.

Situação atual: AS (ação suspensa)

Atividades desenvolvidas: Não houve manifestação da área técnica da SES sobre o planejamento e realização desta ação e em virtude da publicação dos decretos do Governo de Sergipe, restringindo atividades no âmbito do Estado em razão da situação de emergência em saúde pública, as ações educacionais presenciais foram suspensas.

Ação prevista para 2021.

I.1.8.13 Plenária de Conselhos de Saúde

Meta: Ofertar 600 (seiscentas) vagas, com carga horária de 8 (oito) horas.

Situação atual: AS (ação suspensa)

Atividades desenvolvidas: Não houve manifestação da área técnica da SES sobre o planejamento e realização desta ação e em virtude da publicação dos decretos do Governo de Sergipe, restringindo atividades no âmbito do Estado em razão da situação de emergência em saúde pública, as ações educacionais presenciais foram suspensas.

Ação prevista para 2021.

I.1.9 Ações de Educação Permanente - Ouvidorias





GOVERNO DE SERGIPE
SECRETARIA DE ESTADO DA SAÚDE
FUNDAÇÃO ESTADUAL DE SAÚDE

I.1.9.1 Oficinas de Sensibilização

Meta: Ofertar 240 (duzentos e quarenta) vagas para a ação, com carga horária de 42 (quarenta e duas) horas.

Situação atual: AS (ação suspensa)

Atividades desenvolvidas: Não houve manifestação da área técnica da SES sobre o planejamento e realização desta ação e em virtude da publicação dos decretos do Governo de Sergipe, restringindo atividades no âmbito do Estado em razão da situação de emergência em saúde pública, as ações educacionais presenciais foram suspensas.

Ação prevista para 2021.

I.1.9.2 Realização de encontros regionais (roda de conversa)

Meta: Ofertar 300 (trezentas) vagas para a ação, com carga horária de 42 (quarenta e duas) horas.

Situação atual: ACL (ação cancelada)

Atividades desenvolvidas: Não houve manifestação da área técnica da SES sobre o planejamento e realização desta ação e em virtude da publicação dos decretos do Governo de Sergipe, restringindo atividades no âmbito do Estado em razão da situação de emergência em saúde pública, as ações educacionais presenciais foram suspensas.

I.1.9.3 Capacitação em ouvidoria do SUS para os técnicos da Ouvidoria Estadual e Ouvidorias Setoriais do SUS.

Meta: Ofertar 240 (duzentas e quarenta) vagas para o encontro, com carga horária de 300 (trezentas) horas.

Situação atual: ACL (ação cancelada)

Atividades desenvolvidas: Não houve manifestação da área técnica da SES sobre o planejamento e realização desta ação e em virtude da publicação dos decretos do Governo de Sergipe, restringindo atividades no âmbito do Estado em razão da situação de emergência em saúde pública, as ações educacionais presenciais foram suspensas.

I.1.9.4 Realização de encontros regionais (palestras)



Endereço: Travessa Basílio Rocha, nº 33, Bairro Getúlio Vargas, Aracaju/SE. CEP: 49.055-100
Telefone: (079) 3198-3800/ CNPJ: 10.437.005/0001-30



GOVERNO DE SERGIPE
SECRETARIA DE ESTADO DA SAÚDE
FUNDAÇÃO ESTADUAL DE SAÚDE

Meta: Ofertar 240 (duzentas e quarenta) vagas para o encontro, com carga horária de 300 (trezentas) horas.

Situação atual: ACL (ação cancelada)

Atividades desenvolvidas: Não houve manifestação da área técnica da SES sobre o planejamento e realização desta ação e em virtude da publicação dos decretos do Governo de Sergipe, restringindo atividades no âmbito do Estado em razão da situação de emergência em saúde pública, as ações educacionais presenciais foram suspensas.

I.1.9.5 Realizar treinamento em Ouvidoria

Meta: Ofertar 250 (duzentas e cinquenta) vagas para o encontro, com carga horária de 450 (quatrocentas e cinquenta) horas.

Situação atual: ACL (ação cancelada)

Atividades desenvolvidas: Não houve manifestação da área técnica da SES sobre o planejamento e realização desta ação e em virtude da publicação dos decretos do Governo de Sergipe, restringindo atividades no âmbito do Estado em razão da situação de emergência em saúde pública, as ações educacionais presenciais foram suspensas.

I.1.10 Ações de Educação Permanente – Gestão

I.1.10.1 Ações e Projetos Prioritários da Secretaria de Estado da Saúde

Meta: Ofertar apoio técnico e logístico para realização de ações de interesse da gestão da Rede Estadual de Saúde.

Situação atual: AC (ação concluída)

Atividades desenvolvidas: Apoio logístico nas ações comemorativas de fim de ano das unidades hospitalares.

I.1.10.2 Projeto Semear Saúde: Oficina de Formação de Educadores Populares em Saúde

Meta: Ofertar 100 (cem) vagas para o projeto, sendo 60 do MST, 20 Quilombolas e 20 dos Terreiros, com carga horária de 150 (cento e cinquenta) horas.

Situação atual: ACL (ação cancelada)





GOVERNO DE SERGIPE
SECRETARIA DE ESTADO DA SAÚDE
FUNDAÇÃO ESTADUAL DE SAÚDE

Atividades desenvolvidas: Não houve manifestação da área técnica da SES sobre o planejamento e realização desta ação e em virtude da publicação dos decretos do Governo de Sergipe, restringindo atividades no âmbito do Estado em razão da situação de emergência em saúde pública, as ações educacionais presenciais foram suspensas.

I.2 AÇÕES DO NÚCLEO TELESSAÚDE SERGIPE

Ação que envolve o Ministério da Saúde e a Secretaria Estadual de Saúde (Fundação Estadual de Saúde e Coordenação de Atenção Primária) e que tem como objetivo principal apoiar a Atenção Primária à Saúde (APS), mediante o fortalecimento da Estratégia Saúde da Família (ESF) através de ações de educação permanente como: Teleconsultorias, Teleducação e Segunda Opinião Formativa para apoio na formulação de diagnóstico e conduta clínica. O projeto também prevê outras atividades de Educação Permanente em Saúde.

Abaixo se encontram descritas as ações e metas executadas no ano de 2020.

I.2.1 Atividades de Teleconsultorias

O serviço de teleconsultoria é uma oferta que faz parte das atividades fins desenvolvidas pelo núcleo técnico científico que consiste em uma consulta/ pergunta e resposta registrada para esclarecer dúvidas sobre manejo, conduta e procedimentos clínicos, ações de saúde e questões relativas ao processo de trabalho, baseadas em evidências científicas.

Meta: Realizar 150 (cento e cinquenta) respostas às teleconsultorias de temas gerais, oriundas das Equipes de Saúde da Família (ESF) nos pontos de Telessaúde no ano de 2020.

Situação Atual: Ação não concluída (ANC).

Atividades desenvolvidas: No período, houve 65 (sessenta e cinco) solicitações, oriundas de 13 (treze) municípios pertencentes a 05 (cinco) regiões de saúde (Estância, Itabaiana, Lagarto, Nossa Senhora do Socorro e Propriá), conforme pode ser evidenciado nos quadros 01 e 02 abaixo:



GOVERNO DE SERGIPE
SECRETARIA DE ESTADO DA SAÚDE
FUNDAÇÃO ESTADUAL DE SAÚDE

Quadro 01: Solicitações de teleconsultorias por região, municípios e unidades em 2020

Mês	Região	Municípios solicitantes	Pontos solicitantes	Quantidade	Descrição de Categorias Profissionais
Jan	Lagarto	Simão Dias	USF Raimundo José de Araújo	01	Agente Comunitário
		Salgado	USF Água Fria	01	Agente Comunitário
	Propriá	Propriá	UBS Elmir Borges	01	Médico
				01	Agente Comunitário
	Total	03	03	04	02
Fev	Nossa Sr. ^a do Socorro	Cumbe	CSF Maria Risoleta Figueiredo	02	Agente Comunitário
				01	Aux. de Enfermagem
				01	Dentista
	Propriá	Ilha das Flores	UBS Luiz Ferreira Lisboa	06	Agente Comunitário
				01	Dentista
		Propriá	USF Ciro Tavares	06	Agente Comunitário
				01	Dentista
	Estância	Umbaúba	CSF Ernesto Che Guevara	03	Agente Comunitário
	Itabaiana	Moita Bonita	USF Serapião Antônio de Gois	01	Dentista
	Total	05	05	22	03
Mar	Propriá	Aquidabã	USF Marta Barreto	03	Enfermagem
		Nossa Sr. ^a de Lourdes	CSF Maria Gomes de Andrade	06	Agente Comunitário
	Lagarto	Salgado	CSF Marcelo Deda Chagas	04	Agente Comunitário
				02	Enfermagem
		Tobias Barreto	USF Joselito Olinda dos Santos	01	Médico
				01	Enfermagem
	Total	04	04	17	03
Abril	-	-	-	-	-
	Total	00	00	00	00
Maio	Aracaju	Aracaju	US Adel Nunes	02	Enfermagem
	Total	01	01	02	01
Junho	-	-	-	-	-

**GOVERNO DE SERGIPE
SECRETARIA DE ESTADO DA SAÚDE
FUNDAÇÃO ESTADUAL DE SAÚDE**

	Total	00	00	00	00
Julho	Aracaju	Aracaju	US Adel Nunes	02	Enfermagem
	Lagarto	Salgado	UBS Marcelo Deda	01	Dentista
	Total	02	02	03	02
Agosto	-	-	-	-	-
Setembro	-	-	-	-	-
Outubro	-	-	-	-	-
Novembro	-	-	-	-	-
Dezembro	Itabaiana	Frei Paulo	Posto de Saúde Mocambo (Povoado)	02	Enfermagem
				06	Agente Comunitário
				01	Médico
	Propriá	Japoatã	Unidade de Saúde da Família José Rodrigues dos Santos	02	Enfermagem
				06	Agente Comunitário
	Total	02	02	17	03
Total Geral		13	15	65	05

Fonte: Relatório da Plataforma de Teleconsultorias Healthnet/Nutes/UFPE, 2020.

Quadro 02- Municípios solicitantes em 2020.

Municípios solicitantes	Total
Aracaju	04
Aquidabã	03
Cumbe	04
Frei Paulo	09
Ilha das Flores	07
Japoatã	08
Moita Bonita	01
Nossa Srª. de Lourdes	06
Propriá	09
Salgado	08
Simão Dias	01
Tobias Barreto	02
Umbaúba	03
Total	65

Fonte: Plataforma de Teleconsultorias Healthnet/Nutes/UFPE, 2020.

GOVERNO DE SERGIPE
SECRETARIA DE ESTADO DA SAÚDE
FUNDAÇÃO ESTADUAL DE SAÚDE

Análise do cumprimento da meta: Destacam-se que os dados de solicitações de teleconsultorias do período atingiram o percentual de 43,33% da meta anual pactuada (150 teleconsultorias). Nota-se a diminuição significativa de demanda por teleconsultorias nestes meses em que aumentaram o número de casos de COVID19 e consequente ausência de realização de atividades no território pela equipe de campo. Fato que denota a importância do trabalho realizado junto às ESF no fomento do uso dessa modalidade de qualificação e apoio. Cabe destacar que essa ação é contínua, logo continuará a ser realizada em 2021.

Outras análises: Durante o período, a categoria que mais interagiu na plataforma para realizar teleconsultorias foi de Agente Comunitário de Saúde, correspondendo a aproximadamente 64,6% dos acessos. Além desta, a categoria de médicos, enfermeiros, odontólogos e técnicos em enfermagem também acessaram a plataforma, como vemos no quadro 03:

Quadro 03 – Solicitações por núcleo profissional em- 2020.

Categorias Solicitantes	Total
Agente Comunitário	42
Aux/Tec. Enfermagem	01
Dentista	05
Enfermeiros	14
Médico	03
Total	65

Fonte: Plataforma de Teleconsultorias Healthnet/Nutes/UFPE, 2020

I.2.2 Atividades de Tele-educação

I.2.2.1 Estrutura

Meta: Aquisição e instalação dos equipamentos de gravação e transmissão no ano de 2020.

Situação Atual: AS (ação suspensa)

Atividades Desenvolvidas: Ação será remanejada para 2021 em razão do processo de licitação para aquisição e instalação dos equipamentos não se darem integralmente em 2020, postergando assim o prazo para cumprimento dessa meta.

I.2.2.2 Processo

a. Ações de educação permanente por meio de webpalestras

GOVERNO DE SERGIPE
SECRETARIA DE ESTADO DA SAÚDE
FUNDAÇÃO ESTADUAL DE SAÚDE

Meta: Ofertar 16 (dezesesseis) ações de tele-educação na modalidade de webpalestra no ano de 2020 para a Rede SUS Sergipe.

Situação Atual: AC (ação concluída)

Atividades desenvolvidas: Durante o ano foram realizadas 37 (trinta e sete) atividades de webpalestras, por meio de transmissões ao vivo e 07 (quatro) gravações de webaulas, para 02 (dois) vídeos. Segue ilustrado no quadro 04, os seguintes temas trabalhados:

Quadro 04: Temas dos vídeos publicados em 2020

Nº	Tema das webpalestras	Qtd. de partic. p/ Webpal.	Munic. Partic.	Data	Certificação
01	Definições, manejo e fluxo de casos suspeitos do novo Coronavírus.	111	34	11/02/20	Emitido pela Secretaria Acadêmica em: 13/05/2020.
02	Ciclo de Saúde Sexual e Saúde Reprodutiva da mulher (Módulo 6): Assistência Humanizada ao parto normal.	11	06	19/02/20	Emitido pela Secretaria Acadêmica em: 13/05/2020.
03	Cadastro Qualificado no e-SUS AB.	230	132	05/03/20	Emitido pela Secretaria Acadêmica em: 20/05/2020.
04	Plantão Tira Dúvidas: Cadastro qualificado no e-SUS AB.	40	14	10/03/20	Emitido pela Secretaria Acadêmica em: 13/05/2020.
05	Registro das Atividades no PSE.	54	39	11/03/20	Emitido pela Secretaria Acadêmica em: 13/05/2020.
06	A situação do CORONAVÍRUS em Sergipe e Manejo na APS.	282	51	20/03/20	Emitido pela Secretaria Acadêmica em: 27/05/2020.
07	Manejo do Coronavírus na Atenção Hospitalar e Urgências.	443	73	03/04/20	Emitido pela Secretaria Acadêmica em: 29/04/2020.
08	Organização das UBSs de Referências de Sergipe para o Fluxo das Síndromes Gripais.	263	52	08/04/20	Emitido pela Secretaria Acadêmica em: 13/05/2020.
09	Intervenção em Crise: Estratégias para o trabalhador(a) da Saúde no Manejo da Ansiedade dos Usuários dos Serviços no Contexto do Covid-19.	76	19	15/04/20	Emitido pela Secretaria Acadêmica em: 29/04/2020.
10	Orientações Sobre Prevenção do Coronavírus para a Brigada Itinerante. (Gravação)	-	-	02/04/20 e 15/04/20	-

GOVERNO DE SERGIPE
SECRETARIA DE ESTADO DA SAÚDE
FUNDAÇÃO ESTADUAL DE SAÚDE

11	Isolamento social, e agora? (Gravação)	-	-	24/04/20 e 25/04/20	-
12	Manuseio de ventilador mecânico, aspiração por sistema fechado e uso de EPI's.	112	34	04/05/20	Emitido pela Secretaria Acadêmica em: 20/05/2020.
13	Aleitamento materno em tempos de COVID-19.	57	19	06/05/20	Emitido pela Secretaria Acadêmica em: 20/05/2020.
14	Sistema prisional: Vigilância, manejo e fluxo de casos suspeitos do novo Coronavírus.	100	19	08/05/20	Emitido pela Secretaria Acadêmica em: 27/05/2020.
15	Assistência humanizada durante a COVID-19: Pré-natal, parto, nascimento e puerpério.	71	24	13/05/20	Emitido pela Secretaria Acadêmica em: 20/05/2020.
16	Coleta de swab de nasofaringe e orofaringe em pacientes suspeitos de COVID-19.	141	42	15/05/20	Emitido pela Secretaria Acadêmica em: 27/05/2020.
17	Controle de qualidade da amostra do COVID-19.	73	22	20/05/20	Emitido pela Secretaria Acadêmica em: 27/05/2020.
18	COVID 19 e as comorbidades.	28	09	17/06/20	Emitido pela Secretaria Acadêmica em: 30/06/2020.
19	Biossegurança em saúde bucal, nova realidade diante da COVID-19. (Gravação)	-	-	19/06/20	-.
20	Biossegurança em saúde bucal, novas atitudes. (Gravação)	-	-	19/06/20	-
21	"Biossegurança em saúde bucal, nova realidade diante da COVID-19" e "Biossegurança em saúde bucal, novas atitudes". (Gravação)	-	-	02/07/20	-
22	Biossegurança para os consultórios odontológicos.	443	32	24/07/20	Emitido pela Secretaria Acadêmica em: 04/08/2020.
23	Acolhimento com classificação de risco para pacientes COVID-19 na APS.	47	08	29/07/20	Emitido pela Secretaria Acadêmica em: 19/08/2020.
24	Grupo de risco na COVID-19: Hipertensão.	51	21	07/08/20	Emitido pela Secretaria Acadêmica em: 19/08/2020.
25	Prevenção e tratamento de lesões ao portador de doenças crônicas não transmissíveis em tempo de pandemia.	19	06	12/08/20	Emitido pela Secretaria Acadêmica em: 27/08/2020.

**GOVERNO DE SERGIPE
SECRETARIA DE ESTADO DA SAÚDE
FUNDAÇÃO ESTADUAL DE SAÚDE**

26	Tabagismo e COVID.	27	10	28/08/20	Em fase de consolidação.
27	O Processo de doação, captação e transplante de órgãos.	10	03	16/09/20	Emitido pela Secretaria Acadêmica em: 22/09/2020.
28	A Importância da atividade física em pacientes com doenças crônicas.	26	12	18/09/20	Emitido pela Secretaria Acadêmica em: 24/09/2020.
29	Automutilação e Suicídio Juvenil.	21	08	25/09/20	Emitido pela Secretaria Acadêmica em: 30/09/2020.
30	Como identificar, notificar e diagnosticar o potencial doador de órgãos.	00	00	30/09/20	-
31	Aspectos Éticos e Legais do Processo de Doação de Órgãos no Brasil.	04	01	14/10/20	Emitido pela Secretaria Acadêmica em: 21/10/2020.
32	Meu corpo, um nódulo, uma mudança de vida.	10	06	23/10/20	Emitido pela Secretaria Acadêmica em: 29/10/2020.
33	Hanseníase: O que fazer? Do diagnóstico à cura.	197	83	17/06/20	Emitido pela Secretaria Acadêmica em: 29/10/2020.
34	Pé Diabético: É possível prevenir?	15	06	06/11/20	Emitido pela Secretaria Acadêmica em: 20/11/2020.
35	A caderneta da criança com o instrumento para a promoção do crescimento e desenvolvimento.	92	33	17/11/20	Emitido pela Secretaria Acadêmica em: 20/11/2020.
36	Acolhimento e entrevista familiar no processo de doação de órgãos.	07	02	18/11/20	Emitido pela Secretaria Acadêmica em: 19/11/2020.
37	Protocolo Estadual de Referência para Síndromes Hipertensivas na Gestação.	23	10	09/12/20	Emitido pela Secretaria Acadêmica em: 14/12/2020.

Fonte: Equipe de Tele-educação do NTSE, 2020

Análise do cumprimento da meta: Essa meta que já havia sido atingida no 2º quadrimestre, teve continuidade e, *a produção total foi finalizada em 37 (trinta e sete) webpalestras culminando com a obtenção de 243,7% da meta anual pactuada* que foi de 16 (dezesesseis) webpalestras. Considerando-se, portanto, como meta concluída para o ano de 2020, embora essa atividade seja de caráter contínuo e que terá continuidade no ano seguinte a partir da propositura de novos temas relevantes a serem discutidos. Tais resultados podem ser atribuídos a dois motivos: O primeiro está relacionado ao aumento de demanda por conteúdos relacionados ao enfrentamento da pandemia, seja pela propositura das áreas técnicas da SES como pelo desejo de profissionais e gestores municipais, em razão de dúvidas relacionadas à segurança do trabalhador como de



**GOVERNO DE SERGIPE
SECRETARIA DE ESTADO DA SAÚDE
FUNDAÇÃO ESTADUAL DE SAÚDE**

prevenção, diagnóstico e manejo da nova doença altamente infecciosa e pandêmica. O segundo motivo podemos atribuir ao fato de no período não ter sido possível a realização de ações presenciais com a concentração de pessoas em sala de aula e auditório da instituição, por orientações sanitárias formalizadas em decretos governamentais.

Cabe destacar que os profissionais de saúde que tiveram acesso on line às discussões dos conteúdos oportunizadas nestas webpalestras contaram com um volume de 3.061 participações no ano. Outro destaque é que houve neste ano o acesso a partir de outros estados, sendo oriundos de 16 (dezesesseis) unidades federativas. Para todos estes acessos, podem ser revisitados na página do Youtube do programa estadual, local que funciona como repositório de todos as webpalestras produzidas.

Destacamos que esta ação faz referência aos seguintes itens do Plano de Contingência do enfrentamento à COVID no âmbito da gestão Estadual que foram incluídas no Plano Estadual de Saúde (PES) e na Programação Anual de Saúde (PAS) da Secretaria de Estado da Saúde:

- Qualificar os serviços de saúde para a detecção, notificação, investigação e monitoramento de casos suspeitos para infecção humana pelo novo coronavírus (2019-nCoV), conforme a definição de caso estabelecida pelo MS.
- Sensibilizar os profissionais de saúde e população em relação a etiqueta respiratória e higiene das mãos.
- Elaborar e promover a capacitação de recursos humanos para a investigação de casos suspeitos de infecção humana pelo novo coronavírus (2019-nCoV).
- Promover capacitação através do Telessaúde com os profissionais de saúde da Atenção Primária, Média e Alta complexidade e Vigilâncias de todo estado.
- Orientar a atenção básica e hospitalar quanto aos critérios de seleção das amostras, bem como o transporte e o armazenamento das amostras até a chegada ao Lacen.
- Promover a organização da rede de atenção para atendimento aos casos de SG e SRAG.
- Mobilizar/estimular os responsáveis pelos serviços de saúde, que fazem parte da rede de atenção, a adotarem protocolos para cumprimento do fluxo de normas e rotinas para o acolhimento, atendimento, medidas de prevenção e controle, entre outros.





GOVERNO DE SERGIPE
SECRETARIA DE ESTADO DA SAÚDE
FUNDAÇÃO ESTADUAL DE SAÚDE

- Apoiar e orientar sobre medidas de prevenção e controle para o novo coronavírus (2019-CoV).
- Estimular a organização da rede de manejo clínico e formular capacitações de trabalhadores sobre o fluxo de pacientes suspeitos de infecção humana pelo novo coronavírus (2019-nCoV).
- Reforçar a importância da comunicação e notificação imediata ao CIEVS estadual de casos suspeitos para infecção humana pelo novo coronavírus (2019-nCoV).
- Capacitar a Rede Estadual de Urgência para receber casos de Coronavírus.
- Divulgar e reforçar as orientações sobre a utilização dos equipamentos de proteção individual necessários aos atendimentos de casos suspeitos e demais medidas de precaução.
- Promover ações de educação em saúde referente à promoção, prevenção e controle do novo coronavírus (2019-nCoV).

b. Divulgação de vídeos educacionais no canal do Youtube

Meta: Realizar 42 publicações de vídeos no youtube no ano de 2020.

Situação Atual: AC (ação concluída)

Atividades desenvolvidas: No período foram publicados 44 (quarenta e quatro) vídeos no canal do Youtube do Telessaúde Sergipe. No Quadro 05, a seguir pode ser evidenciado os temas destes vídeos e datas de publicações:

Quadro 05: Temas dos vídeos publicados em 2020

Nº	Tema dos Vídeos	Data da publicação
01	Registro de vacinação: Sistema CDS e prontuário eletrônico – Parte 3/3.	03/01/2020
02	Aspectos legais e direito na gestação: Igualdade (na família e sociedade) – Parte 1/3.	06/01/2020
03	Práticas integrativas e complementares.	09/01/2020
04	Aspectos legais e direito na gestação: Saúde – Parte 2/3	13/01/2020
05	Registro do PSE no e-SUS AB.	14/01/2020
06	Orientação nutricional para o diabético.	16/01/2020
07	Aspectos legais e direito na gestação: Trabalho e educação – Parte 3/3.	20/01/2020
08	O Papel do profissional na atenção primária a saúde: No puerpério imediato e tardio – Parte 1/3.	27/01/2020





GOVERNO DE SERGIPE
SECRETARIA DE ESTADO DA SAÚDE
FUNDAÇÃO ESTADUAL DE SAÚDE

09	O Papel do profissional na atenção primária a saúde: No puerpério remoto e depressão puerperal – Parte 2/3.	03/02/2020
10	O Papel do profissional na atenção primária a saúde: No abortamento – Parte 3/3.	10/02/2020
11	Coronavírus: Vigilância, manejo e fluxo de casos suspeitos – Parte 1/2.	12/02/2020
12	Coronavírus: Vigilância, manejo e fluxo de casos suspeitos – Parte 2/2.	13/02/2020
13	IST/AIDS – Destacando a sífilis na gestação – Parte 1/2.	17/02/2020
14	IST/AIDS- Destacando a sífilis na gestação - Módulo 5 - Parte 2/2.	02/03/2020
15	Assistência humanizada ao parto normal - Módulo 6 - Parte 1/2.	10/03/2020
16	Cadastro qualificado no e-SUS AB - Parte 1/2.	13/03/2020
17	Assistência humanizada ao parto normal - Módulo 6 - Parte 2/2.	17/03/2020
18	Cadastro qualificado no e-SUS AB - Parte 2/2.	20/03/2020
19	A situação do coronavírus em Sergipe e manejo na APS.	23/03/2020
20	Plantão tira dúvidas: Cadastro no e-SUS AB - Parte 1/2.	31/03/2020
21	Plantão tira dúvidas: Cadastro no e-SUS AB - Parte 2/2.	07/04/2020
22	Manejo do coronavírus na atenção hospitalar e urgências.	09/04/2020
23	Organização das UBSs de referências de Sergipe para o fluxo das síndromes gripais.	16/04/2020
24	Intervenção em crise: Estratégias para o trabalhador(a) da saúde no manejo da ansiedade dos usuários dos serviços no contexto do COVID-19	17/04/2020
25	Isolamento social, e agora?	30/04/2020
26	Manuseio do ventilador mecânico, aspiração por sistema fechado e EPI's.	12/05/2020
27	Aleitamento materno em tempos de COVID-19.	19/05/2020
28	Sistema prisional: Vigilância, manejo e fluxo de casos suspeitos do novo coronavírus.	02/06/2020
29	Assistência humanizada durante a COVID-19: Pré-natal, parto, nascimento e puerpério.	04/06/2020
30	Coleta de swab de nasofaringe e orofaringe em pacientes suspeitos de COVID-19.	15/06/2020
31	Controle de qualidade da amostra do COVID-19.	03/07/2020
32	COVID 19 e as comorbidades.	14/07/2020
33	Biossegurança para os consultórios odontológicos.	13/08/2020
34	Acolhimento com classificação de risco para pacientes COVID-19 na APS.	20/08/2020
35	Grupo de Risco na COVID-19: HIPERTENSÃO.	11/09/2020
36	Prevenção e tratamento de lesão ao portador de doenças crônicas não transmissíveis na pandemia.	18/09/2020



**GOVERNO DE SERGIPE
SECRETARIA DE ESTADO DA SAÚDE
FUNDAÇÃO ESTADUAL DE SAÚDE**

37	Tabagismo e COVID-19.	22/10/2020
38	O processo de doação, captação e transplantes de órgãos.	17/11/2020
39	A importância da atividade física em pacientes com doenças crônicas – Parte I.	26/11/2020
40	A importância da atividade física em pacientes com doenças crônicas – Parte II.	02/12/2020
41	Setembro amarelo: Automutilação e Suicídio Juvenil – Parte I.	10/12/2020
42	Setembro amarelo: Automutilação e Suicídio Juvenil – Parte II.	14/12/2020
43	Como identificar, notificar e diagnosticar o potencial doador de órgãos - Parte I.	18/12/2020
44	Como identificar, notificar e diagnosticar o potencial doador de órgãos - Parte II.	22/12/2020

Fonte: Equipe de Tele-educação do NTSE, 2020.

Análise do cumprimento da meta: Com a produção realizada no ano, *obteve-se um total de 44 (quarenta e quatro) publicações no youtube. O que representa o atingimento de 104,7% da sua meta anual pactuada*, que fora de 42 (quarenta e duas) publicações no youtube. Destaca-se que essa ação é contínua e que em 2021 permanece dentre as atividades estratégicas a serem realizadas.

Destacamos que esta ação faz referência aos seguintes itens do Plano de Contingência do enfrentamento à COVID no âmbito da gestão Estadual que foram incluídas no Plano Estadual de Saúde (PES) e na Programação Anual de Saúde (PAS) da Secretaria de Estado da Saúde:

- Qualificar os serviços de saúde para a detecção, notificação, investigação e monitoramento de casos suspeitos para infecção humana pelo novo coronavírus (2019-nCoV), conforme a definição de caso estabelecida pelo MS.
- Sensibilizar os profissionais de saúde e população em relação a etiqueta respiratória e higiene das mãos.
- Elaborar e promover a capacitação de recursos humanos para a investigação de casos suspeitos de infecção humana pelo novo coronavírus (2019-nCoV).
- Promover capacitação através do Telessaúde com os profissionais de saúde da Atenção Primária, Média e Alta complexidade e Vigilâncias de todo estado.
- Orientar a atenção básica e hospitalar quanto aos critérios de seleção das amostras, bem como o transporte e o armazenamento das amostras até a chegada ao Lacen.

**GOVERNO DE SERGIPE
SECRETARIA DE ESTADO DA SAÚDE
FUNDAÇÃO ESTADUAL DE SAÚDE**

- Promover a organização da rede de atenção para atendimento aos casos de SG e SRAG.
- Mobilizar/estimular os responsáveis pelos serviços de saúde, que fazem parte da rede de atenção, a adotarem protocolos para cumprimento do fluxo de normas e rotinas para o acolhimento, atendimento, medidas de prevenção e controle, entre outros.
- Apoiar e orientar sobre medidas de prevenção e controle para o novo coronavírus (2019-CoV).
- Estimular a organização da rede de manejo clínico e formular capacitações de trabalhadores sobre o fluxo de pacientes suspeitos de infecção humana pelo novo coronavírus (2019-nCoV).
- Reforçar a importância da comunicação e notificação imediata ao CIEVS estadual de casos suspeitos para infecção humana pelo novo coronavírus (2019-nCoV).
- Capacitar a Rede Estadual de Urgência para receber casos de Coronavírus.
- Divulgar e reforçar as orientações sobre a utilização dos equipamentos de proteção individual necessários aos atendimentos de casos suspeitos e demais medidas de precaução.

c. Elaboração de pílulas de conhecimento no site do Telessaúde

Meta: Elaborar 18 (dezoito) textos científicos e divulgar no site do Telessaúde.

Situação Atual: AC (ação concluída)

Atividades desenvolvidas: Neste período a equipe produziu 32 (trinta e duas) textos técnicos científicos para qualificação dos profissionais de saúde e publicou no site do Telessaúde para livre consulta. (www.telessaude.se.gov.br). No quadro 06 pode ser observado este produto:

Quadro 06: Temas das pílulas de conhecimento publicadas – 2020

Nº	Textos Publicados	Data da publicação
01	Saúde mental e incapacidade coletiva individual.	16/01/2020
02	O que são infecções sexualmente transmissíveis?	31/01/2020
03	Câncer infantil.	15/02/2020
04	Dia mundial de saúde bucal.	20/03/2020
05	Coronavírus – COVID 19	30/04/2020

**GOVERNO DE SERGIPE
SECRETARIA DE ESTADO DA SAÚDE
FUNDAÇÃO ESTADUAL DE SAÚDE**

06	Atendimentos odontológicos em tempos de COVID-19.	03/06/2020
07	Semana mundial da amamentação.	31/07/2020
08	Hábitos saudáveis durante a pandemia por COVID-19.	25/08/2020
09	O que é Linfoma?	27/08/2020
10	Dia nacional da conscientização sobre Esclerose Múltipla.	30/08/2020
11	Setembro Verde: Doação de órgãos	14/09/2020
12	Setembro Amarelo: Prevenção ao suicídio	16/09/2020
13	Dia Mundial da Doença de Alzheimer	21/09/2020
14	Estresse e pandemia	22/09/2020
15	Setembro Azul: Dia Nacional dos Surdos	26/09/2020
16	Dia Mundial do Coração	30/09/2020
17	O papel do Agente Comunitário de Saúde	14/10/2020
18	Prevenção da Obesidade	14/10/2020
19	Vacinação	17/10/2020
20	Dia mundial e nacional da Osteoporose	20/10/2020
21	Doença falciforme	27/10/2020
22	Dia nacional de Saúde Bucal	27/10/2020
23	O que é Psoríase?	29/10/2020
24	Dia Mundial do Diabetes Mellitus	14/11/2020
25	Dia Nacional do Combate à Tuberculose	16/11/2020
26	Câncer de Mama	23/11/2020
27	O que é Ostomia?	23/11/2020
28	Doação de Sangue	25/11/2020
29	Tabagismo	27/11/2020
30	Não Violência Contra a Mulher	25/11/2020
31	Homeopatia	10/12/2020
32	HIV/AIDS	01/12/2020

Fonte: Equipe de Tele-educação do NTSE, 2020.

Análise do cumprimento da meta: Neste ano, a *produção de textos técnicos científicos em formato de pílulas de conhecimento* foi significativa 32 (trinta e duas) pílulas que corresponde a 183,33% da meta anual pactuada (que fora de 18 pílulas de conhecimento).

Destacamos que esta ação faz referência aos seguintes itens do Plano de Contingência do



**GOVERNO DE SERGIPE
SECRETARIA DE ESTADO DA SAÚDE
FUNDAÇÃO ESTADUAL DE SAÚDE**

enfrentamento à COVID no âmbito da gestão Estadual que foram incluídas no Plano Estadual de Saúde (PES) e na Programação Anual de Saúde (PAS) da Secretaria de Estado da Saúde:

- Elaborar e divulgar materiais de educação em saúde para o trabalhador da saúde.
- Divulgar as informações sobre a doença e medidas de prevenção junto à rede de serviços de saúde e população;
- Promover ações de educação em saúde referente à promoção, prevenção e controle do novo coronavírus (2019-nCoV).

d. Curso EaD sobre Saúde e Segurança do Trabalhador

Meta: Ofertar 45 vagas do curso EaD no ano de 2020.

Situação Atual: AC (ação concluída)

Atividades desenvolvidas: A equipe discutiu junto a diretoria operacional sobre a pertinência da elaboração desse curso e estratégias de adequação da proposta, tendo em vista que parte do conteúdo foi realizado em paralelo, por necessidade imediata dos Centros de Especialidades Odontológicas do estado (CEO's) em parceria com a Coordenação de Educação Permanente e os CEO's. Sendo os outros conteúdos referentes aos demais componentes educacionais abordados no formato de webpalestras, com uma delas ainda em 2020 e as demais inseridas no calendário de ações de 2021. De maneira que não se configurará mais em cursos EaD, mas em outra modalidade de tele-educação, as webpalestras. Ressalta-se que, por se tratar de uma demanda gerada internamente na Funesa, essa modificação atende a necessidade atual de qualificação profissional, bem como não implicará em alteração no custo de sua operacionalização, considerando-se assim como agenda concluída.

I.2.3 Atividade de Segundas Opiniões Formativas (SOF's)

Meta: Elaborar 21 (vinte) SOF's de temas gerais ou específico no ano de 2020.

Situação Atual: ANC (ação não concluída)

Atividades desenvolvidas: Durante o ano foram encaminhadas 10 (dez) SOF's, conforme pode ser evidenciado no quadro 07 a seguir:



**GOVERNO DE SERGIPE
SECRETARIA DE ESTADO DA SAÚDE
FUNDAÇÃO ESTADUAL DE SAÚDE**

Quadro 07: Temas de SOF enviadas para apreciação e publicação na BVS – 2020.

Nº DE SOFS ENVIADAS	MÊS DE ENVIO	STATUS DE PUBLICAÇÃO	TEMAS
01	Jan/20	Em análise	Qual a conduta em casos de rubor local pós-vacinação anti-rábica?
02	Jan/20	Publicado em: 09/02/21 ID: sof-43292	Quais condutas, além de orientação, a equipe deve/pode tomar em casos de falta de assistência familiar a pacientes domiciliados?
03	Fev/20	Publicado em: 09/02/202 ID: sof-43306	Quais as atribuições de um Agente Comunitário de Saúde frente a um caso de Meningite confirmado na comunidade?
04	Fev/20	Publicado em 29/01/2021 ID: sof-43308	É necessário suspender a terapia anticoagulante para realização de exodontia?
05	Mar/20	Em análise	Quais condutas deverão ser tomadas na ausência do paciente com difícil adesão ao tratamento de Tuberculose e HIV concomitante?
06	Mar/20	Em análise	Quais hipóteses diagnósticas e qual o manejo clínico diante de um quadro de Ascite?
07	Mar/20	Publicado em: 12/02/21 ID: sof-43331	O que fazer em casos de pacientes viciados em ir à unidade em busca de medicação, mesmo sem necessidade clínica?
08	Abr/20	Em análise	Qual o papel da Equipe de Saúde da Família frente ao paciente com transtorno mental em surto?
09	Ago/20	Publicada em: 29/01/2021 ID: sof-43483	A Penicilina benzatina pode ser administrada associada à Lidocaína para facilitar a adesão de tratamento medicamentoso?
10	Ago/20	Publicada em: 29/01/2021 ID: sof-43485	Qual o papel da Equipe de Saúde da Família frente ao paciente alcoólatra, hipertenso, diabético e resistente ao tratamento?

Fonte: Equipe de Teleconsultores do NTSE, 2020.

Análise do cumprimento da meta: A produção de SOF está diretamente relacionada às demandas oriundas das teleconsultorias que tenham perfil de pertinência e de relevância preconizados pela BVS e, mesmo no período, não tendo sido realizada produção de SOF's por conta do baixo volume de teleconsultorias recebidas, foi possível contabilizar a produção anual em 47,6% da meta pactuada para o ano (21 SOF's). Este indicador, portanto teve a meta parcialmente cumprida.

I.2.4 Ações de educação permanente para a equipe do Telessaúde



GOVERNO DE SERGIPE
SECRETARIA DE ESTADO DA SAÚDE
FUNDAÇÃO ESTADUAL DE SAÚDE

a. Oficinas de qualificação e integração da equipe do Telessaúde.

Meta: Realizar 06 (seis) oficinas no ano de 2020 para a equipe do Telessaúde, com duração de 3h cada.

Situação Atual: AS (Ação suspensa)

Atividades Desenvolvidas: em razão da pandemia, esta ação foi remanejada para 2021.

b. Participação da equipe em Cursos, Eventos, Fóruns, Congressos, Feiras e Seminários temáticos

Meta: Proporcionar acesso a 15 (quinze) participações em eventos dessa natureza aos profissionais da equipe em 2020.

Situação Atual: AC (ação concluída)

Atividades desenvolvidas: Neste período a equipe teve 42 (quarenta e duas) participações em 30 (trinta) cursos. Conforme ilustrado no quadro 08:

Quadro 08: Temas de participação da equipe – 2020

Nº	Tema do curso	Qtde de Vagas	Carga Horária
1	Primeiro Seminário do Planifica SUS	09	06h
2	Previne Brasil	02	06h
3	Curso de Português Instrumental	03	02h
4	Curso: I Reunião Online de Odontologia e Covid-19	01	06h
5	Curso: PCI causadas pelo Coronavírus	01	05h
6	Curso: Trajetória da saúde digital no Brasil	01	10h
7	Curso: Rede Nacional de dados em saúde: O que precisamos saber? (Unasus)	01	15h
8	Seminário sobre desenvolvimento sustentável	01	15h
9	Oficina sobre a relação dos serviços social nos movimentos sociais na contemporaneidade.	01	15h
10	Coronavírus medidas preventivas e práticas para proporcionar saúde.	01	40h
11	Seminário fortalecer a sociedade civil e ampliar a democracia.	01	15h
12	Teorias da administração.	01	30h
13	Sócio drama pedagógico e mediação de conflitos.	01	06h
14	Especialização em informática em saúde.	01	450h
15	Especialização em saúde pública e PSF para enfermeiros.	01	720h



**GOVERNO DE SERGIPE
SECRETARIA DE ESTADO DA SAÚDE
FUNDAÇÃO ESTADUAL DE SAÚDE**

16	Segurança e ética no compartilhamento de dados pessoais de saúde.	01	15h
17	Envelhecimento da população brasileira-Plataforma Arouca-UNASUS.	01	08h
18	COVID-19: Uso seguro de EPI's-Plataforma Sabiá-AVASUS.	01	20h
19	Planejamento em saúde-Plataforma Arouca-UNASUS.	01	30h
20	Protocolo Clínico da COVID-19 na Atenção Primária à Saúde-UNASUS.	01	20h
21	Desenho de propostas educativas virtuais no marco da educação permanente em saúde-OPAS.	01	48h
22	Atualização do Manejo Clínico da pessoa com Chinkungunya-Plataforma AROUCA-UNASUS.	01	45h
23	Assistência Odontológica a pacientes com DCNT: diabetes, hipertensão e doença renal crônica- UNASUS.	01	30h
24	Webinário de Odontologia na Saúde Pública de Sergipe em tempos de pandemia-CRO SE.	01	06h
25	Promoção do Ganho de Peso Adequado na Gestação - UNASUS	01	30h
26	"Saúde da Pessoa Idosa – Abordagem Familiar e Manejo das Fragilidades e da Rede Apoio" - FIOCRUZ	01	12h
27	"Protocolo Clínico da COVI-19 na Atenção Primário à Saúde" - UNASUS	01	20h
28	Curso Internacional sobre a Interdisciplinaridade das Ciências Sociais e Humanas para a Formação Docente em Saúde.	02	42h
29	Aula Inaugural do Curso de especialização em Informática na Saúde – UFRN.	01	4h
30	Introdução, fundamentação e conceituações e ciências da Saúde e SUS.	01	30h
Total de participações ofertadas		42	-

Fonte: NTSE, 2020.

Análise do cumprimento da meta: No período, a equipe se inseriu em diversas atividades que somadas as participações facultadas nos quadrimestres anteriores obteve-se *um total de 42 inserções em ações de qualificação totalizando um percentual de 280% de cumprimento da meta anual estabelecida* (que seriam de 15 participações). Esse quantitativo pode ser contabilizado em razão de parte da carga horária da equipe encontrar-se no período dedicada a realização de diversos cursos gratuitos na modalidade EaD, qualificando o trabalhador em serviço.

I.2.5 Oficinas para os profissionais dos pontos de Telessaúde

GOVERNO DE SERGIPE
SECRETARIA DE ESTADO DA SAÚDE
FUNDAÇÃO ESTADUAL DE SAÚDE

Meta: Operacionalizar 42 (quarenta e duas) oficinas de sensibilização junto às ESF, durante o ano de 2020.

Situação Atual: ANC (ação não concluída)

Atividades desenvolvidas: Neste ano foram realizadas 09 (nove) oficinas de sensibilização nas regiões de e Estância, Lagarto, Itabaiana, Nossa Sr^a. Do Socorro e Propriá, sendo: 01(uma) oficina no município de Japoatã e outra no município de Frei Paulo. Conforme ilustrado no quadro 09:

Quadro 09: Realização de oficinas e treinamentos –2020.

Região	Município	Data da oficina e treinamento	Unidade	CNES	Fonte de recurso	Qtde de participantes por Oficina	Certificação
Propriá	Propriá	23/01/2020	UBS Ciro Tavares	2422514	Portaria	15	Emitido pela Secretaria Acadêmica em: 19/03/2020.
Estância	Umbaúba	29/01/2020	UBS Ernesto Che Guevara	2421402	Portaria	19	Emitido pela Secretaria Acadêmica em: 19/03/2020.
Propriá	Ilha das Flores	11/02/2020	CSF Luís Ferreira Lisboa	2477181	Portaria	10	Emitido pela Secretaria Acadêmica em: 16/03/2020.
Nossa Sr ^a do Socorro	Cumbe	13/02/2020	CSF Maria Risoleta Figueiredo	4020766	Portaria	19	Emitido pela Secretaria Acadêmica em: 16/03/2020.
Lagarto	Tobias Barreto	04/03/2020	USF Joselita Olinda dos Santos	2421992	Convênio	08	Emitido pela Secretaria Acadêmica em: 31/03/2020.
	Salgado	10/03/2020	UBS Marcelo Deda	7513852	Portaria	14	Emitido pela Secretaria Acadêmica em: 31/03/2020.
Glória	Nossa Sr. ^a de Lourdes	11/03/2020	UBS Maria Gomes de Andrade	2420201	Portaria	19	Emitido pela Secretaria Acadêmica em: 31/03/2020.



GOVERNO DE SERGIPE
SECRETARIA DE ESTADO DA SAÚDE
FUNDAÇÃO ESTADUAL DE SAÚDE

Propriá	Japoatã	01/12/2020	USF José Rodrigues dos Santos	2745291	Convênio	08	Em fase de consolidação.
Itabaiana	Frei Paulo	16/12/2020	USF Povoado Moambo	2423626	Convênio	09	Em fase de consolidação.

Fonte: Equipe de Campo do Telessaúde Sergipe

Análise do cumprimento da meta: Considerando a dificuldade de operacionalização dessa agenda em razão da pandemia e em respeito aos decretos governamentais como estratégia de enfrentamento à epidemia causada pelo COVID-19, esse indicador teve sua execução comprometida. A partir do exposto não foi possível intensificar esta ação, sendo as atividades presenciais e viagens para eventos foram paralisadas para prevenção ao contágio e de enfrentamento à epidemia causada pelo COVID-19. Os resultados foram possíveis advindos da *produção de (09 oficinas) que culminam com o atingimento do percentual de 21,42% da meta anual pactuada* (que seriam de 42 oficinas/ano). Tal atividade é contínua e permanece como ação estratégica a ser realizada em 2021. Tais oficinas contaram com a participação de 121 profissionais de saúde lotados nas 10 ESF vinculadas às unidades contempladas com ponto de telessaúde.

I.2.6 Implantação de pontos de Telessaúde no estado

Meta: Implantar 35 novos pontos de Telessaúde.

Situação Atual: ANC (ação não concluída)

Atividades desenvolvidas: Neste ano, a equipe elaborou cronograma de visita técnica e realização de checklist nas unidades de saúde do município de Aquidabã, Boquim, Japoatã, Lagarto, Poço Redondo e Tobias Barreto, a fim de fazer o diagnóstico situacional das unidades previstas para a implantação de pontos, de verificar as condições dos pontos já implantados, bem como para estreitar os vínculos para posterior realização de oficinas de campo para qualificação dos profissionais. Tais agendas culminaram com a implantação de 09 (nove) novos pontos, conforme discriminado no Quadro 10:

Quadro 10: Pontos Implantados – 2020.



Endereço: Travessa Basílio Rocha, nº 33, Bairro Getúlio Vargas, Aracaju/SE. CEP: 49.055-100
Telefone: (079) 3198-3800/ CNPJ: 10.437.005/0001-30

GOVERNO DE SERGIPE
SECRETARIA DE ESTADO DA SAÚDE
FUNDAÇÃO ESTADUAL DE SAÚDE

Região	Município	Unidade de Saúde	CNES	Fonte de recurso	Mês de Implantação	ESF Contempladas
Lagarto	Tobias Barreto	UBS Raimundo Serafim de Menezes (Pov. Jabeberi)	2422026	Convênio	Janeiro	01
Lagarto	Tobias Barreto	USF Joselita Olinda dos Santos (Pov. Monte Coelho)	2421992	Convênio	Janeiro	01
Lagarto	Boquim	USF do Povoado Taboca	2545950	Convênio	Março	01
Lagarto	Lagarto	USF Josefa Barbosa dos Reis Romão	2420538	Portaria	Outubro	05
Propriá	Japoatã	USF José Rodrigues dos Santos (Pov. Ladeirinha)	2745291	Convênio	Outubro	01
	Aquidabã	USF Cruz Grande	2422646	Convênio	Outubro	01
		USF Saco de Areia	2421992	Convênio	Outubro	01
Nossa Srª. da Glória	Poço Redondo	UF Edvânia Gomes dos Santos	2420139	Convênio	Novembro	03
		USF Alto Bonito	2420082	Convênio	Novembro	02

Fonte: Equipe de Campo do Telessaúde Sergipe.

Análise do cumprimento da meta: Devido a pandemia causada pelo COVID-19 a ação sofreu uma paralização entre os meses de abril a setembro de 2020. O que inviabilizou o avanço de mapeamento de unidade e de implantação de novos pontos de Telessaúde. Obteve-se *um total de 25,7% da meta anual pactuada* (que seria de 35 pontos a serem implantados em 2020). Essa ação continua como estratégica para dar continuidade em 2021.

I.2.7 Realização de estudo para implantação de Telerregulação

Meta 1: Formar Grupo de Trabalho para elaboração de projeto de implantação do serviço de Telerregulação.

Situação Atual: AS (Ação suspensa)

Atividades Desenvolvidas: Essa agenda destina-se a reunião periódica de representantes da Funesa (Coordenação do Telessaúde) e da SES (Coordenação do Complexo regulatório e RT da Coordenação de Atenção Primária), no período não houve reunião para movimentação dessa agenda em razão da pandemia do novo Coronavírus. Portanto remanejada para 2021.

Meta 2: Elaborar protocolo de acesso para a linha de cuidado priorizada utilizando as ferramentas



GOVERNO DE SERGIPE
SECRETARIA DE ESTADO DA SAÚDE
FUNDAÇÃO ESTADUAL DE SAÚDE

de telessaúde de qualificação e coordenação do cuidado pela APS.

Situação Atual: ANI (Ação Não Iniciada)

Atividades Desenvolvidas: em razão da pandemia, esta ação foi remanejada para 2021.

Meta 3: Contratar os recursos humanos necessários para operacionalização da Telerregulação a fim de proporcionar a ampliação da estrutura de apoio técnico, científico e operacional qualificando para viabilização da Telerregulação.

Situação Atual: ANI (Ação Não Iniciada)

Atividades Desenvolvidas: em razão da pandemia, esta ação foi remanejada para 2021.

Meta 4: Capacitar os profissionais envolvidos na operacionalização da Telerregulação, fortalecendo a capacidade produtiva da equipe.

Situação Atual: ANI (Ação Não Iniciada)

Atividades Desenvolvidas: em razão da pandemia, esta ação foi remanejada para 2021.

Consolidado das ações de 2020

AÇÃO	QUANTIDADE	MUNICÍPIOS ENVOLVIDOS
PONTO IMPLANTADO	09	Aquidabã, Boquim, Japoatã, Lagarto, Poço Redondo e Tobias Barreto.
TELECONSULTORIA	65	Aquidabã, Cumbe, Frei Paulo, Ilha das Flores, Japoatã, Moita Bonita, Nossa Sr ^a . De Lourdes, Propriá, Salgado, Simão Dias e Tobias Barreto.
SEGUNDA OPINIÃO FORMATIVA (SOF)	10	Disponível para 100% dos municípios do Estado
TELEDUCAÇÃO	44	Disponível para 100% dos municípios do Estado
OFICINA DE SENSIBILIZAÇÃO E TREINAMENTO	09	Cumbe, Frei Paulo, Ilha das Flores, Japoatã, Nossa Sr ^a de Lourdes, Propriá, Salgado, Tobias Barreto e Umbaúba.
APLICATIVO MONITORA COVID-19	54.733 atendimentos	Disponível para 100% dos municípios do Estado obtendo um total de 13.908 downloads



I.3 AÇÕES DE EDUCAÇÃO PROFISSIONAL

I.3.1 Curso Técnico Em Vigilância Em Saúde (TVS) - MÓDULO I

Meta: Concluir o módulo I no primeiro semestre de 2020.

Situação atual: AC (ação concluída)

Atividades desenvolvidas: módulo concluído no mês de fevereiro.

Turma	Módulo	Local	Carga Horária	Público alvo	Vagas ofertadas	Municípios contemplados	Participantes
01 (uma)	1º Módulo do total de 4 módulos	FUNESA	300 h do total de 1500 horas	Profissionais que atuam nas vigilâncias	35 (trinta e cinco)	Divina Pastora, São Cristóvão, Boquim, Areia Branca, Lagarto, Tobias Barreto, Porto da Folha, Pirambu, Maruim, Nossa Senhora do Socorro, Rosário do Catete, Malhada dos Bois, Propriá Aracaju, Capela, Laranjeiras, Santo Amaro	32 (trinta e dois)

I.3.2 Curso Técnico Em Vigilância Em Saúde (TVS) - MÓDULO II

Meta: Iniciar o módulo II no primeiro semestre de 2020.

Situação atual: AP (ações preparatórias)

Atividades desenvolvidas:

Elaboração de planos de aulas;

Previsão de retomada das aulas em fevereiro de 2021.

Turma	Módulo	Local	Carga Horária	Público alvo	Vagas ofertadas	Municípios contemplados	Participantes
01 (uma)	2º Módulo do total de 4 módulos	FUNESA	230 h do total de 1500 horas	Profissionais que atuam nas vigilâncias	32 (trinta e dois)	Divina Pastora, São Cristóvão, Boquim, Areia Branca, Lagarto, Tobias Barreto, Porto da Folha, Pirambu, Maruim,	32 (trinta e dois)



GOVERNO DE SERGIPE
SECRETARIA DE ESTADO DA SAÚDE
FUNDAÇÃO ESTADUAL DE SAÚDE

						Nossa Senhora do Socorro, Rosário do Catete, Malhada dos Bois, Aracaju, Capela, Laranjeiras, Santo Amaro	
--	--	--	--	--	--	--	--

I.3.3 Curso Técnico Em Vigilância Em Saúde (TVS) - MÓDULO III

Meta: Iniciar o módulo III no segundo semestre de 2020.

Situação atual: AP (ações preparatórias)

Atividades desenvolvidas:

- Elaboração de planos de aulas.
- Previsão de retomada das aulas em 2021.

I.3.4 Capacitação em saúde e segurança do trabalhador e processo de trabalho dos agentes de combate às endemias da brigada itinerante

Meta: Ofertar 100 (cem) vagas para a capacitação, com carga horária de 40 horas.

Situação atual: ACL (ação cancelada)

Atividades desenvolvidas: Não houve contratação de novos agentes de combates as endemias.

I.3.5 Curso de atualização para Agentes de Combate às Endemias - CAACE

Meta: Ofertar 300 (trezentas) vagas com carga horária de 16 horas.

Situação atual: ACL (ação cancelada)

Atividades desenvolvidas: Em virtude da publicação dos decretos do Governo de Sergipe, restringindo atividades no âmbito do Estado em razão da emergência em saúde pública, as ações educacionais presenciais foram suspensas.

I.3.6 Outras atividades executadas pela Coordenação

- Organização e execução do colegiado da Coordenação de Educação Profissional;
- Preenchimento das planilhas referentes ao PAA;
- Participação em colegiado da Diretoria Executiva;
- Reunião com os alunos do TVS, que entraram no chamamento público;
- Participação em reuniões remotas da Comissão que trata da Escola de Saúde Pública;





GOVERNO DE SERGIPE
SECRETARIA DE ESTADO DA SAÚDE
FUNDAÇÃO ESTADUAL DE SAÚDE

- Participação em reuniões remotas e capacitações (projeto do CONASS);
- Participação da maioria da equipe no curso internacional sobre interdisciplinaridade das ciências sociais e humanas para a formação docente.

Considerações:

Em virtude da publicação dos decretos do Governo de Sergipe, restringindo atividades no âmbito do Estado em razão da situação de emergência em saúde pública, as ações educacionais presenciais foram suspensas, o que prejudicou o cumprimento das metas para Coordenação de Educação Profissional. Assim, somente a ação I.3.1 prevista no PAA 2020 pôde ser concluída, enquanto as ações I.3.2 e I.3.3 foram remanejadas para 2021 e as ações I.3.4 e I.3.5 foram canceladas por não haver pactuação com a Secretaria de Estado da Saúde para continuidade no próximo ano.

I.4 AÇÕES DE PÓS-GRADUAÇÃO

I.4.1 Comissão Permanente De Integração Ensino-Serviço (CIES)

Meta: Apoiar a reestruturação da CIES e proporcionar a realização de 2 (dois) reuniões ordinárias por semestre.

Situação atual: AS (ação suspensa)

Atividades desenvolvidas: Não houve manifestação da área técnica da SES sobre o planejamento e realização desta ação e em virtude da publicação dos decretos do Governo de Sergipe, restringindo atividades no âmbito do Estado em razão da situação de emergência em saúde pública, as ações educacionais presenciais foram suspensas.

Ação prevista para 2021.

I.4.2 Mestrado Profissional Em Gestão Pública

Meta: Planejar a realização do mestrado profissional, com previsão de ofertar de 60 (sessenta) vagas, distribuídas em 2 (duas) turmas, com carga-horária de 360 (trezentas e sessenta) horas, tendo como previsão o início das turmas a partir de 2021.





GOVERNO DE SERGIPE
SECRETARIA DE ESTADO DA SAÚDE
FUNDAÇÃO ESTADUAL DE SAÚDE

Situação atual: AA (ação em andamento)

Atividades desenvolvidas: Publicação de Comissão que institui grupo de trabalho visando a elaboração de instrumentos jurídicos e pedagógicos da Escola de Saúde Pública de Sergipe (ESP/SE) no âmbito da Funesa, a fim de viabilizar a realização e certificação de cursos *lato sensu*.

Elaborada, validada e publicada Lei de criação da ESP/SE.

Demais documentos estão em fase de elaboração pelo GT, são eles: Projeto Político Pedagógico; Plano de Desenvolvimento Institucional; Planos de Cursos de Pós-Graduação; Regimento Interno da ESP/SE.

As reuniões da comissão são realizadas semanalmente. **Ação terá continuidade em 2021.**

I.4.3 Mestrado Profissional Em Judicialização E Saúde Pública

Meta: Planejar a realização de mestrado profissional, com previsão para oferta de 80 (oitenta) vagas, tendo como previsão o início das turmas a partir de 2021.

Situação atual: AA (ação em andamento)

Atividades desenvolvidas: Publicação de Comissão que institui grupo de trabalho visando a elaboração de instrumentos jurídicos e pedagógicos da Escola de Saúde Pública de Sergipe (ESP/SE) no âmbito da Funesa, a fim de viabilizar a realização e certificação de cursos *lato sensu*.

Elaborada, validada e publicada Lei de criação da ESP/SE.

Demais documentos estão em fase de elaboração pelo GT, são eles: Projeto Político Pedagógico; Plano de Desenvolvimento Institucional; Planos de Cursos de Pós-Graduação; Regimento Interno da ESP/SE.

As reuniões da comissão são realizadas semanalmente. **Ação terá continuidade em 2021.**

I.4.4 Núcleo de Análises e Pesquisas em Políticas Públicas de Saúde (NAP-SES)

Metas:

a) Executar as atividades inerentes ao Núcleo, conforme previsto na Portaria SES nº 279 de 21 de outubro de 2013.





GOVERNO DE SERGIPE
SECRETARIA DE ESTADO DA SAÚDE
FUNDAÇÃO ESTADUAL DE SAÚDE

- b) Realizar revisão da composição de membros do NAP-SES (Portaria Funesa nº 01 de 13 de janeiro de 2014);
- c) Realizar 10 (dez) reuniões ordinárias, sendo 5 (cinco) por semestre;
- d) Realizar o Seminário de Desenvolvimento Tecnológico e Científico, ofertando 120 vagas, com carga horária de 8 (oito) horas.

Situação atual: AS (ação suspensa)

Atividades desenvolvidas: Não houve manifestação da área técnica da SES sobre o planejamento e realização desta ação.

Ação prevista para 2021.

I.4.5 Núcleo de Produção Científica da FUNESA (NPC-FUNESA)

Metas:

- 1) Realizar pelo menos 12 (doze) reuniões ordinárias até dezembro de 2020;
- 2) Acolher demandas por pesquisa científica oriundas da SES e/ou da Funesa e/ou do próprio Núcleo;
- 3) Participação de representante do NPC- Funesa em, no mínimo, 01 (um) evento científico;
- 4) Execução da 2ª Edição do Projeto Ciência em Gotas (uma turma);
- 5) Submissão e publicação de, ao menos, 01 (um) artigo científico;
- 6) Promover Educação Permanente para os membros do NPC- Funesa.

Situação atual: AS (ação suspensa)

Atividades desenvolvidas: Não houve manifestação da área técnica da SES sobre o planejamento e realização desta ação e em virtude da publicação dos decretos do Governo de Sergipe, restringindo atividades no âmbito do Estado em razão da situação de emergência em saúde pública, as ações educacionais presenciais foram suspensas, ação prevista para 2021.

I.4.6 Termo De Cooperação Técnica Com Instituições De Ensino

Metas:

- a) Desenvolver pelo menos uma turma de Estágio Curricular do curso de graduação em odontologia da UFS nos Centros de Especialidades Odontológicas da SES/FUNESA durante o ano de 2020;





GOVERNO DE SERGIPE
SECRETARIA DE ESTADO DA SAÚDE
FUNDAÇÃO ESTADUAL DE SAÚDE

- b) Gerar viabilidade para realização de estágio extracurricular remunerado na FUNESA.
- c) Realizar apoio logístico, administrativo e operacional aos estágios desenvolvidos nas unidades hospitalares vinculadas à Fundação Hospitalar de Saúde.

1. UFS: não houve movimentação no período. Em virtude da publicação dos decretos do Governo de Sergipe, restringindo atividades no âmbito do Estado em razão da emergência em saúde pública, as ações presenciais foram suspensas.

2. UNIRB: Encaminhado Termo de Cooperação Técnica para a Coordenação para envio a UNIRB.

Situação atual: AS (ação suspensa)

Atividades desenvolvidas: Não houve manifestação da área técnica da SES sobre o planejamento e realização desta ação e em virtude da publicação dos decretos do Governo de Sergipe, restringindo atividades no âmbito do Estado em razão da situação de emergência em saúde pública, as ações educacionais presenciais foram suspensas, ação prevista para 2021.

I.4.7 Especialização em Saúde Pública

Meta: Concluir a turma ofertada em 2019.

Situação atual: AA (ação em andamento)

Atividades desenvolvidas: apoio pedagógico e operacional para a realização da ação, até o momento foram realizadas (11) onze disciplinas e (01) uma disciplina em andamento. As atividades educacionais estão sendo realizadas remotamente.

Em virtude da publicação dos decretos do Governo de Sergipe, restringindo atividades no âmbito do Estado em razão da situação de emergência em saúde pública, as ações educacionais presenciais foram suspensas, ação prevista para finalizar em 2021.

Turma	Local	Carga Horária	Público alvo	Vagas ofertadas	Municípios contemplados	Participantes
01	FUNESA	144 (cento e	Profissionais do	40	Amparo do São	36 (trinta e seis)



**GOVERNO DE SERGIPE
SECRETARIA DE ESTADO DA SAÚDE
FUNDAÇÃO ESTADUAL DE SAÚDE**

(uma)		quarenta e quatro) horas executadas do total de 380 (trezentos e oitenta) horas	SUS	(quarenta)	Francisco, Carira, Ilha das Flores, Itabaiana, Itaporanga D'ajuda, Japoatã, Neópolis, Pinhão, Propriá, Tomar do Geru, Umbaúba, São Cristóvão, Lagarto, Tobias Barreto, Maruim, Nossa Senhora do Socorro, Rosário do Catete, Aracaju	
-------	--	---	-----	------------	---	--

MODULO	DISCIPLINA	CARGA HORARIA	DATA/PERÍODO DE REALIZAÇÃO	STATUS
I	ESTADO, SOCIEDADE E POLÍTICAS PÚBLICAS	16	13 e 14/11/19	Concluída
	TERRITÓRIO, CULTURA E SAÚDE	16	29 e 30/11/19	Concluída
	METODOLOGIA DA PESQUISA E INOVAÇÃO I	16	10 e 11/01/2020	Concluída
	POLÍTICAS DE SAÚDE I	32	24 e 25/01; 07 e 08/02/2020	Concluída
	INTERPROFISSIONALIDADE E PROCESSO DE TRABALHO EM SAÚDE	32	28 e 29/02; 13 e 14/03	Concluída
	MODELOS DE ATENÇÃO EM SAÚDE	16	24 a 30 de abril	Concluída
	TRABALHO DE CONCLUSÃO DE CURSO I E ORIENTAÇÃO TCC	22	Início: maio; Conclusão: até a finalização do curso	Em andamento
II	VIGILÂNCIA EM SAÚDE(DNC)	16	11/07 a 08/08/20	Concluída
	PLANEJAMENTO, GESTÃO E FINANCIAMENTO DO SUS	16	29/08 a 03/10	Concluída
	REDES DE ATENÇÃO À SAÚDE	16	24/10 a 13/11	Concluída
	METODOLOGIA DA PESQUISA E INOVAÇÃO II	16	14/11 a 21/11	Concluída
	SISTEMAS DE INFORMAÇÃO EM SAÚDE	16	28/11 e 05/12 12 e 19/12	Concluída

I.4.8 Especialização em Gestão Hospitalar (MBA)

Meta: Ofertar uma turma com 40 (quarenta) vagas e carga-horária de 360 (trezentas e sessenta) horas, tendo como previsão o início das turmas a partir do segundo semestre de 2020.



GOVERNO DE SERGIPE
SECRETARIA DE ESTADO DA SAÚDE
FUNDAÇÃO ESTADUAL DE SAÚDE

Situação atual: ACL (ação cancelada)

Atividades desenvolvidas: Não houve manifestação da área técnica da SES sobre o planejamento e realização desta ação e em virtude da publicação dos decretos do Governo de Sergipe, restringindo atividades no âmbito do Estado em razão da situação de emergência em saúde pública, as ações educacionais presenciais foram suspensas.

I.4.9 Programas de Residências Médicas no SUS (PRÓ-RESIDÊNCIAS)

Metas: Executar atividades que visem o fortalecimento da residência no Estado através de ações pedagógicas, logísticas e de gestão que busquem:

- Apoiar pedagogicamente o processo de estruturação da Coordenação de Residência Médica (COREME/HUSE);
- Apoiar a SES e a FHS na implantação do comitê gestor estadual dos Programas de Residência;
- Realizar o Processo Seletivo de Residência Médica para o Hospital de Urgências de Sergipe (HUSE);
- Elaborar plano de ação para estruturação das residências médicas e multiprofissionais do Estado.

Situação atual: AA (ação em andamento)

Atividades desenvolvidas: Elaboração e publicação de um novo edital de processo seletivo simplificado para a residência médica hospital de urgência do estado de Sergipe Governador João Alves Filho – HUSE 2021.

Obs.: A condução fica com a Coordenação de Residência Médica (COREME/HUSE). É uma ação contínua e está previsto o andamento com o novo processo para 2021.

Turma	Local	Carga Horária	Público alvo	Vagas ofertadas	Participantes
01 (uma)	Auditório do HUSE	04 (quatro) horas	Médicos da Residência	14 (catorze)	19 (dezenove)

I.4.10 Especialização em Vigilância em Saúde (EVS)



Endereço: Travessa Basílio Rocha, nº 33, Bairro Getúlio Vargas, Aracaju/SE. CEP: 49.055-100
Telefone: (079) 3198-3800/ CNPJ: 10.437.005/0001-30



GOVERNO DE SERGIPE
SECRETARIA DE ESTADO DA SAÚDE
FUNDAÇÃO ESTADUAL DE SAÚDE

Meta: Ofertar apoio logístico para realização de uma turma com 40 (quarenta) participantes e carga-horária de 320 (trezentos e vinte) horas.

Situação atual: ACL (ação cancelada)

Atividades desenvolvidas: Não houve manifestação da área técnica da SES sobre o planejamento e realização desta ação e em virtude da publicação dos decretos do Governo de Sergipe, restringindo atividades no âmbito do Estado em razão da situação de emergência em saúde pública, as ações educacionais presenciais foram suspensas.

I.5 AÇÕES DE PRODUÇÃO DE MATERIAIS DE INFORMAÇÃO, EDUCAÇÃO E COMUNICAÇÃO – IEC

I.5.1 Cartilha do TELESSAÚDE

Meta: Editorar, Diagramar, Revisar e imprimir 1000 exemplares do material até dezembro de 2020.

Situação Atual: AA (ação em andamento)

Atividades Desenvolvidas: revisão, adequação textual e discussão para definição de projeto gráfico. Continuidade das atividades em 2021.

I.5.2 Portfólio Funesa

Meta: Impressão de 1400 mil exemplares até dezembro de 2020.

Situação Atual: AS (Ação suspensa)

Atividades Desenvolvidas: Não houve atividades no período pois, por conta da pandemia de covid-19, evita-se a impressão e distribuição de materiais de comunicação a fim de restringir a disseminação do vírus causador da COVID-19.

I.5.3 Materiais Para a Gerência de Informações e Estatísticas

Meta: Elaboração de boletins e informes com análises sobre a situação de saúde da população para publicação em web, conforme demanda da Secretaria.

Situação Atual: AA (ação em andamento)





GOVERNO DE SERGIPE
SECRETARIA DE ESTADO DA SAÚDE
FUNDAÇÃO ESTADUAL DE SAÚDE

Atividades Desenvolvidas: Após envio dos materiais pela área técnica da SES iniciada a etapa de revisão e editoração. Continuidade das atividades em 2021.

I.5.4 Atualização do Protocolo dos CEOs

Meta: Diagramar e imprimir 1000 (mil) exemplares do protocolo dos CEOs até dezembro de 2020.

Situação Atual: AS (Ação suspensa)

Atividades Desenvolvidas: Previsão de retomada das atividades em 2021.

I.5.5 Plano Estadual de Educação Permanente em Saúde (EPS)

Meta: Impressão e distribuição de 500 exemplares do Plano Estadual de EPS até dezembro de 2020.

Situação Atual: AC (ação concluída)

Atividades Desenvolvidas: Finalizada revisão, editoração, ação será finalizada em 2021 com a impressão da tiragem.

I.5.6 Sistematização da 7ª Conferência Estadual de Saúde

Meta: Elaboração, Editoração, Diagramação, Revisão e Publicação do Material produzido pela 7ª CONFESA (Conferência Estadual de Saúde) até dezembro de 2020.

Situação atual: ACL (ação cancelada)

Atividades desenvolvidas: Ação cancelada a pedido da área demandante.

I.5.7 Plano Estadual de Redução da Mortalidade Materno Infantil

Meta: Editorar, Revisar, Diagramar e Publicar o material até dezembro de 2020.

Situação atual: ACL (ação cancelada)

Atividades desenvolvidas: Ação cancelada a pedido da área demandante.

I.5.8 Material Didático Pedagógico para a RAPS (Rede de Atenção Psicossocial)

Meta: Editorar, Revisar, Diagramar e Publicar o material até dezembro de 2020.

Situação atual: ACL (ação cancelada)

Atividades desenvolvidas: Ação cancelada a pedido da área demandante.





GOVERNO DE SERGIPE
SECRETARIA DE ESTADO DA SAÚDE
FUNDAÇÃO ESTADUAL DE SAÚDE

I.5.9 Material para a Oficina Pré Natal do Parceiro

Meta: Impressão de 60 (sessenta) exemplares do Material Didático para a Oficina Pré Natal do Parceiro até dezembro de 2020.

Situação Atual: ACL (ação cancelada)

Atividades Desenvolvidas: Ação cancelada a pedido da área demandante.

I.5.10 Cartilha sobre o Uso Racional de Medicamentos

Meta: Elaborar, Editorar, Revisar, Diagramar e Publicar a Cartilha até dezembro de 2020.

Situação Atual: AS (Ação suspensa)

Atividades Desenvolvidas: Previsão de retomada das atividades em 2021.

I.5.11 Vídeo sobre o Uso Racional de Medicamentos

Meta: Elaborar e publicar vídeo educativo até dezembro de 2020.

Situação Atual: AS (Ação suspensa)

Atividades Desenvolvidas: Previsão de retomada das atividades em 2021.

I.5.12 Campanha sobre o Uso Racional de Medicamentos

Meta: Elaborar e imprimir Banner e Folhetos Educativos até novembro de 2020.

Situação Atual: AS (Ação suspensa)

Atividades Desenvolvidas: Previsão de retomada das atividades em 2021.

I.5.13 Regimento Interno da Funesa

Meta: Elaborar, Editorar, Diagramar, Revisar e Imprimir 500 (quinhentos) exemplares do Regimento Interno da Funesa até dezembro de 2020.

Situação Atual: ACL (ação cancelada)

Atividades Desenvolvidas: Ação cancelada a pedido da área demandante.

I.5.14 Boletim Eletrônico sobre Incidência de Câncer no Estado de Sergipe



Meta: Elaborar, Editorar, Diagramar, Revisar e Publicar o Boletim Eletrônico até dezembro de 2020.

Situação Atual: ACL (ação cancelada)

Atividades Desenvolvidas: Ação cancelada a pedido da área demandante.

I.5.15 Manual/Regimento Interno Dos Centros De Especialidades Odontológicas

Meta: Elaboração e implementação do regimento nos CEOs.

Situação Atual: ACL (ação cancelada)

Atividades Desenvolvidas: Ação cancelada a pedido da área demandante.

I.5.16 Outras atividades desenvolvidas - Elaboração e confecção de peças gráficas

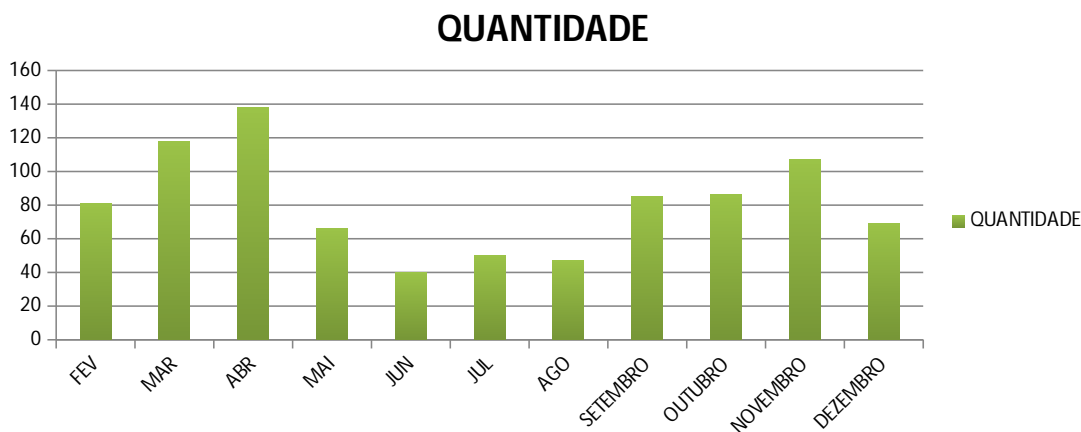

II AÇÕES DE PROMOÇÃO, PREVENÇÃO E ASSISTÊNCIA A SAÚDE

II.1 ASSISTÊNCIA ODONTOLÓGICA PARA APOIO À REDE DE ATENÇÃO BÁSICA

Os serviços previstos neste item, que foram desenvolvidos pela Funesa em 2020, são considerados serviços contínuos de atendimento à população do Estado, e executados pelos Centros de Especialidades Odontológicas (CEO's).



GOVERNO DE SERGIPE
SECRETARIA DE ESTADO DA SAÚDE
FUNDAÇÃO ESTADUAL DE SAÚDE

II.1.1 Produção Geral 2020

Situação Atual: AA (ação em andamento)

Atividades desenvolvidas: Por se tratar de um serviço assistencial complementar à Atenção Primária à Saúde e oferecido continuamente, esta ação permanecerá em execução em 2021. Os dados apresentados referem-se ao período de janeiro a dezembro de 2020.



Endereço: Travessa Basílio Rocha, nº 33, Bairro Getúlio Vargas, Aracaju/SE. CEP: 49.055-100
Telefone: (079) 3198-3800/ CNPJ: 10.437.005/0001-30

GOVERNO DE SERGIPE
SECRETARIA DE ESTADO DA SAÚDE
FUNDAÇÃO ESTADUAL DE SAÚDE

COCEO - COORDENAÇÃO DOS CENTROS DE ESPECIALIDADES ODONTOLÓGICAS

ANUAL de 2020

				MONITORAMENTO DA RESOLUTIVIDADE									
ATENDIMENTOS				BOQUIIM	CAPELA	LARANJEIRAS	NOSSA SENHORA DA GLÓRIA	PROPRIÁ	SÃO CRISTÓVÃO	SIMÃO DIAS	TOBIAS BARRETO	TOTAL	
TOTAL DE USUÁRIOS ATENDIDOS				Não há meta	1113	1015	577	1228	1092	1152	166	892	7235
PERCENTUAL POR ESPECIALIDADE					15,38%	14,03%	7,98%	16,97%	15,09%	15,92%	2,29%	12,33%	
TOTAL DE ACESSO				Não há meta	349	288	279	507	520	762	165	240	3110
PERCENTUAL POR ESPECIALIDADE					31,36%	28,37%	48,35%	41,29%	47,62%	66,15%	99,40%	26,91%	42,99%
TOTAL DE ATENDIMENTOS				Não há meta	1311	1393	831	1696	1516	1664	248	1179	9838
PERCENTUAL POR ESPECIALIDADE					13,33%	14,16%	8,45%	17,24%	15,41%	16,91%	2,52%	11,98%	
TOTAL ABSENTEÍSMOS:				< 20% dos usuários referenciados	110	194	207	248	162	219	12	103	1255
PERCENTUAL POR ESPECIALIDADE/ PERCENTUAL ATINGIDO					9,88%	19,11%	35,88%	20,20%	14,84%	19,01%	7,23%	11,55%	17,35%
RESOLUTIVIDADE				BOQUIIM	CAPELA	LARANJEIRAS	NOSSA SENHORA DA GLÓRIA	PROPRIÁ	SÃO CRISTÓVÃO	SIMÃO DIAS	TOBIAS BARRETO	TOTAL	
TOTAL DE DEMANDAS CONCLUÍDAS					92	106	33	130	178	98	19	92	748
TOTAL ENCAMINHAMENTOS EQUIVOCADO					11	7	3	5	19	19	5	2	71
TOTAL ENCAMINHAMENTOS REDE HOSPITALAR					10	6	1	4	8	11	4	3	47
TOTAL TRATAMENTOS CONCLUÍDOS					242	236	195	436	220	316	62	418	2125
TOTAL DE RESOLUTIVIDADE				> 60% dos usuários Atendidos	355	355	232	575	425	444	90	515	2991
PERCENTUAL POR ESPECIALIDADE/ PERCENTUAL ATINGIDO					27,08%	25,48%	27,92%	33,90%	28,03%	26,68%	36,29%	43,68%	30,40%
Atividade educativa	META			CÓDIGO	BOQUIIM	CAPELA	LARANJEIRAS	NOSSA SENHORA DA GLÓRIA	PROPRIÁ	SÃO CRISTÓVÃO	SIMÃO DIAS	TOBIAS BARRETO	TOTAL
	120	144	101010028	193	102	116	221	99	150	19	284	1184	
				160,83%	85,00%	96,67%	184,17%	82,50%	104,17%	95,00%	236,67%	137,04%	
PROCEDIMENTOS INTEGRADOS	PROCEDIMENTO			CÓDIGO	BOQUIIM	CAPELA	LARANJEIRAS	NOSSA SENHORA DA GLÓRIA	PROPRIÁ	SÃO CRISTÓVÃO	SIMÃO DIAS	TOBIAS BARRETO	TOTAL
	Consulta de profissionais			301010048	289	405	329	720	386	407	134	239	2909
	Radiografia periapical, interproximal (bite wing)			204010187	532	702	423	505	432	536	155	525	3810
	Atendimento de urgência na atenção especializada			301060061	267	24	12	141	114	10	5	41	614
TOTAL DE PROCEDIMENTOS INTEGRADOS					1088	1131	764	1366	932	953	294	805	7333
PRODUÇÃO POR ESPECIALIDADE			Especialidade	BOQUIIM	CAPELA	LARANJEIRAS	NOSSA SENHORA DA GLÓRIA	PROPRIÁ	SÃO CRISTÓVÃO	SIMÃO DIAS	TOBIAS BARRETO	TOTAL	
META POR ESPECIALIDADE												0	
PROCEDIMENTOS CONTRATUALIZADOS (Portaria MS 1.464)				CIRURGIA	686	588	419	816	671	890	64	1058	5192
				1080 2040	63,52%	54,44%	38,80%	75,56%	62,13%	43,63%	35,56%	97,96%	60,94%
				ENDODONTIA	151	148	89	137	115	158	44	152	994
				720 1020	20,97%	20,56%	12,36%	19,03%	15,97%	15,49%	36,67%	14,90%	18,61%
				PESSOAS COM DEFICIÊNCIA	1004	920	625	1123	691	777	125	832	6097
				1320 2280	76,06%	69,70%	47,35%	85,08%	52,35%	34,08%	56,82%	36,49%	59,77%
				PERIODONTIA	978	862	256	633	603	1019	29	699	5079
				1080 1800	90,56%	79,81%	23,70%	58,61%	55,83%	56,61%	16,11%	38,83%	61,34%
				PRÓTESE					135	0			135
				480					28,13%	0,00%			28,13%
TOTAL DE PROCEDIMENTOS					3907	3649	2153	4075	3012	3797	556	3546	21149
												0	
PROCEDIMENTOS NÃO CONTRATUALIZADOS				CIRURGIA	33	135	18	250	124	180	13	188	941
				ENDODONTIA	615	714	405	643	497	648	209	599	4330
				PESSOAS COM DEFICIÊNCIA	4	3	2	6	12	35	0	29	91
				PERIODONTIA	377	117	37	15	69	258	24	256	1153
				PRÓTESE					0	0			0
				TOTAL DE PROCEDIMENTOS		1029	969	462	914	702	1121	246	1072

Análise do cumprimento de metas



**GOVERNO DE SERGIPE
SECRETARIA DE ESTADO DA SAÚDE
FUNDAÇÃO ESTADUAL DE SAÚDE**

Os dados apresentados referem-se ao período de Janeiro a Dezembro de 2020.

Considerando a situação de emergência pública no Estado de Sergipe, ocasionado pela pandemia do Sars-CoV-2, que ocorreu no mês de março de 2020 e conforme recomendações dos decretos estaduais e conselhos de classe que estabeleceu diversas medidas preventivas, dentre elas, a suspensão dos atendimentos eletivos odontológicos.

Nesse passo, os CEOs que realizam a prestação de serviços odontológicos especializados, funcionando como retaguarda para Atenção Primária, foram fechados em 18 de março de 2020 por determinação do Decreto Estadual nº 40.567/2020 e por recomendação dos Conselhos Regionais e Federais de Odontologia, funcionando sob aviso, apenas para os atendimentos de urgências, conforme plano de contingência. Diante o exposto, apenas a partir da estabilização dos casos, que começou a ocorrer no mês de julho, o Governo do Estado, acompanhado das orientações e recomendações do Conselho de classe, entendeu por bem flexibilizar o teor do Decreto, possibilitando que alguns serviços voltassem a ser executados, sendo um deles, os atendimentos odontológicos.

Diante desse quadro, e considerando que a realidade dos atendimentos odontológicos houve uma nova adequação, a Secretaria de Estado da Saúde e a Fundação Estadual de Saúde elaboraram um protocolo de retomada dos atendimentos nos CEOs, de modo que ficou definido como os mesmos aconteceriam, acompanhando e respeitando todas as orientações e exigências necessárias pelos órgãos de fiscalização, bem como a nova adaptação do processo de trabalho. Esse plano ocorreu de forma gradual, sendo executado por fases quatro fases, de acordo com os procedimentos estabelecidos e número reduzidos de agendamentos.

Entretanto e considerando a situação do estado de calamidade pública que vivenciamos no ano de 2020, apresentamos durante o período de janeiro a dezembro, um total de 7.235 usuários atendidos e 21.149 procedimentos concluídos, tal como cotejo dos anos anteriores conforme apresentado no quadro abaixo:



GOVERNO DE SERGIPE
SECRETARIA DE ESTADO DA SAÚDE
FUNDAÇÃO ESTADUAL DE SAÚDE

ESPECIALIDADE	2012	2013	2014	2015	2016	2017	2018	2019	2020	TOTAL
CIRURGIA	7.282	8.437	10.683	11.816	8.843	5.771	8.593	11.582	5.192	78.199
ENDODONTIA	1.348	1.583	1.960	2.048	1.724	1.238	1.394	1.599	994	13.888
PACIENTES ESPECIAIS	8.907	6.240	8.841	14.764	11.564	8.836	10.314	11.281	6.097	86.844
PERIODONTIA	4.422	6.031	7.708	9.210	7.181	5.722	7.396	9.392	5.079	62.141
PRÓTESE	0	46	404	238	0	47	184	213	135	1.267
PROMOÇÃO A SAÚDE	678	787	807	940	851	788	829	847	1.184	7.711
TOTAL ANUAL	22.637	23.124	30.403	39.016	30.163	22.402	28.710	34.914	18.681	250.050

(Relatório anual de gestão – COCEO)

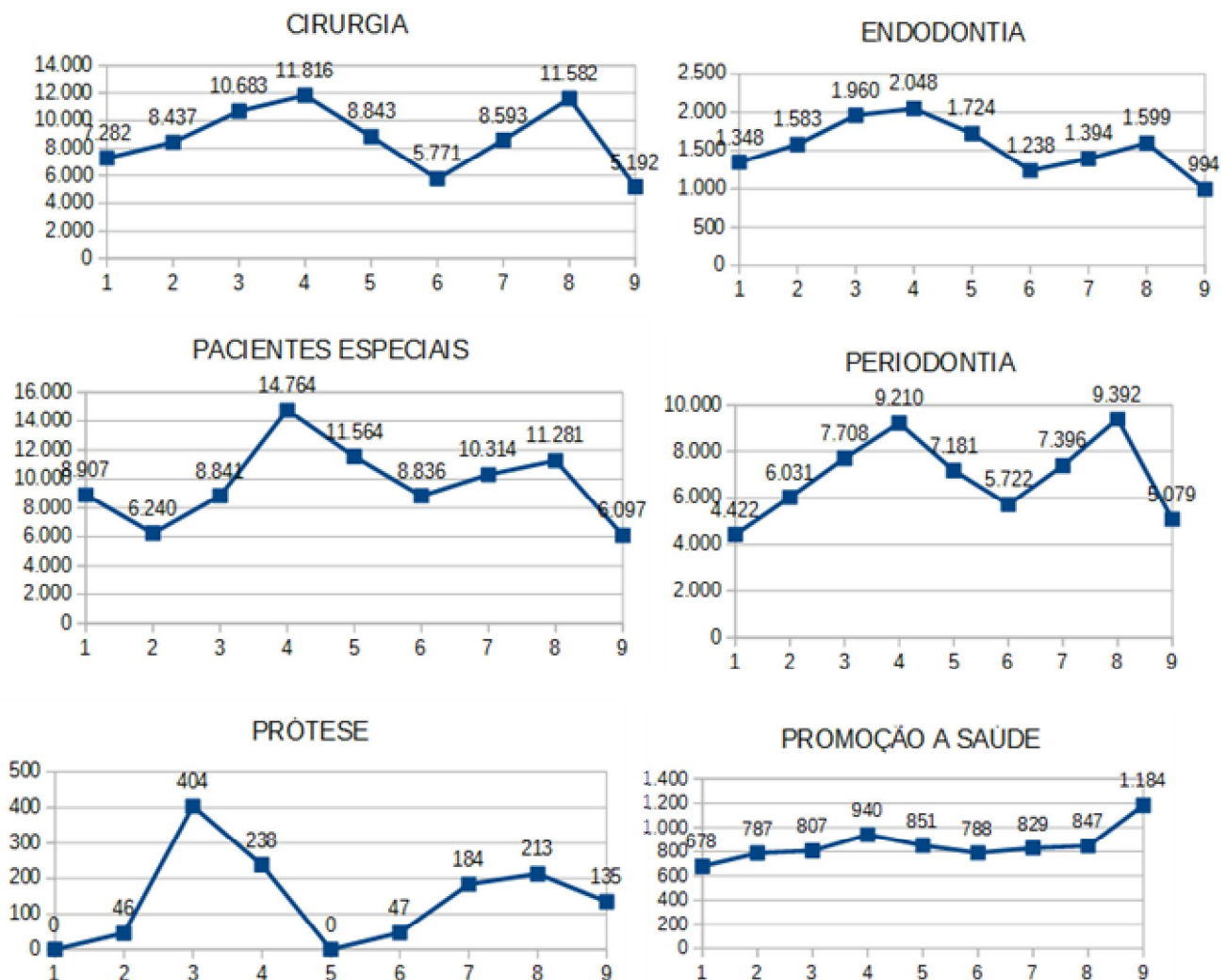

(Representação das especialidades, mediante relatório anual, anexo I – COCEO)



**GOVERNO DE SERGIPE
SECRETARIA DE ESTADO DA SAÚDE
FUNDAÇÃO ESTADUAL DE SAÚDE**

Destaca-se que mesmo com a paralisação dos serviços, os Centros de Especialidades Odontológicas, de gestão estadual, localizado nos municípios de São Cristóvão, Laranjeiras, Boquim, Propriá, Nossa Senhora da Glória, Capela, Tobias Barreto e Simão Dias, esse último inaugurado em novembro de 2020, apresentou um resultado considerado satisfatório quando analisamos os anos anteriores frente a situação que passamos. Considerando os meses de atendimentos normais, Janeiro e fevereiro, e a retomada das atividades conforme o plano executados, onde os atendimentos foram retomados de forma gradual a partir de agosto de 2020, conseguimos alcançar a média esperada, conforme a nova realidade preconizada pelo Conselho Federal de Odontologia.

Devido ao cenário apresentado, o resultado esperado encontra-se entre 40% a 50% da meta anual do anexo I do contrato estatal.

O aumento da oferta com a inauguração de mais uma unidade no município de Simão Dias, que ocorreu em 09 de novembro de 2020, também contribuiu para o aumento da resolutividade nos atendimentos.

Justificativa técnica:

O resultado deu-se pela soma de esforços e criação de estratégias, a fim de manter e garantir o atendimento e resolutividade daqueles usuários com tratamentos iniciados, reduzindo a quantidade de usuários agendados e aumentando o tempo cirúrgico com o objetivo de concluir o tratamento em um tempo menor, considerando o agendamento de sessões. Enfatiza-se a alteração do formato das atividades educativas, onde a mesma está sendo realizada dentro do consultório, uma vez que a agenda foi alterada para hora marcada, evitando aglomeração na sala de espera, sendo uma estratégia descrita no protocolo estadual para atendimento eletivo na odontologia.

II.1.2 Oferta do Serviço de Prótese Dentária

Meta1: Publicizar Edital de Credenciamento para Laboratório de Prótese

Situação Atual: AC (ação concluída)





GOVERNO DE SERGIPE
SECRETARIA DE ESTADO DA SAÚDE
FUNDAÇÃO ESTADUAL DE SAÚDE

Atividades desenvolvidas: Dois Laboratórios credenciados, previsão de oferta para início de 2021.

Meta 2: Confeção de no mínimo 15 peças protéticas totais e 15 peças protéticas parciais e 10 próteses coronárias mensalmente, no CEO de Propriá e São Cristóvão, totalizando 40 peças por CEO.

Situação Atual: AC (ação concluída)

Atividades desenvolvidas: 135 peças coronárias foram confeccionadas, de acordo com o encaminhamento da especialidade de endodontia e demais demandas do CEO.

Meta3: Acompanhar junto com a SES novo credenciamento dos Laboratórios de Prótese Dentária, junto ao Ministério da Saúde através da Portaria nº 599/GM/MS, 23 de março de 2006.

Situação Atual: AA (ação em andamento)

Atividades desenvolvidas: Por se tratar de um serviço assistencial complementar à Atenção Primária à Saúde e oferecido continuamente, esta ação permanecerá em execução em 2021. Sem homologação de credenciamento por parte do MS.

II.1.3 Produção Mensal Estimada para oferta de Prótese Dentária em 2020

Situação Atual: AA (ação em andamento)

Atividades desenvolvidas: Por se tratar de um serviço assistencial complementar à Atenção Primária à Saúde e oferecido continuamente, esta ação permanecerá em execução em 2021.

CÓDIGO	PROCEDIMENTO	META MENSAL CEO PROPRIÁ		META MENSAL CEO-SÃO CRISTÓVÃO	
	PRÓTESE DENTÁRIA	40		40	
		META	PRODUÇÃO	META	PRODUÇÃO
07.01.07.012-9	Prótese total mandibular	180	0	180	0
07.01.07.013-7	Prótese total maxilar				
07.01.07.009-9	Prótese parcial mandibular removível	180	0	180	0
07.01.07.010-2	Prótese parcial maxilar removível				
07.01.07.014-5	Próteses	120	135	120	0



GOVERNO DE SERGIPE
SECRETARIA DE ESTADO DA SAÚDE
FUNDAÇÃO ESTADUAL DE SAÚDE

	Coronárias/Intarradiculares /Fixas/Adesivas (por Elemento)		
--	---	--	--

II.1.4 Produção por Unidade

II.1.4.1 Centro de Especialidades Odontológicas Boquim – CNES 6449557

Situação Atual: AA (ação em andamento)

Atividades desenvolvidas: Por se tratar de um serviço assistencial complementar à Atenção Primária à Saúde e oferecido continuamente, esta ação permanecerá em execução em 2020.

Descrição do Procedimento	Indicadores pactuados no PAA		
	Anual	Executado no ano	Percentual de cumprimento da meta anual pactuada
Ações de Promoção e Prevenção em Saúde	120	193	160,83%
Atendimento à Pacientes com Necessidades Especiais	1.320	1.004	76,06%
Tratamento Endodôntico	720	151	20,97%
Tratamento Periodontal Especial	1.080	978	90,56%
Diagnóstico Bucal e Cirurgia Oral menor	1.080	686	63,52%
Total	4.320	3.012	69,72%

Análise do Cumprimento de Metas (Portaria 1.464 MS):

No corrente ano foram realizadas 193 atividades educativas, atingindo 160,83% da meta da Sala de Espera, sendo beneficiados 976 usuários.

Foram atendidos 1113 usuários, destes 242 tiveram seus tratamentos concluídos, correspondente a 21,74%.

Segue panorama de cobertura: Arauá 77 usuários; Boquim 707 usuários; Salgado 20 usuários; Pedrinhas 111 usuários; Cristinápolis 23 usuários; Indiaroba 42 usuários; Santa Luzia 29 usuários, Umbaúba 97 usuários; Outros 7 usuários.

Foram computadas 110 faltas, equivalente a 9,88% em relação ao total de usuários atendidos.

Endodontia:

Em 2020 no terceiro quadrimestre de 2020 o resultado da especialidade foi crescente,

GOVERNO DE SERGIPE
SECRETARIA DE ESTADO DA SAÚDE
FUNDAÇÃO ESTADUAL DE SAÚDE

mesmo não atingindo as metas mensais, o panorama é evolutivo, quando comparado aos anos anteriores, levando em conta a irrealidade da meta preconizada pelo Ministério da Saúde.

Periodontia:

O resultado apresentado em Periodontia nesta unidade, deu-se pelo controle da agenda e trabalho de atividades educativas realizada pela profissional que inibe o absenteísmo, reduzindo a ociosidade da agenda, sendo uma realidade presenciada em outras unidades.

Demais Especialidades:

Resultado não atingido de acordo com o percentual contratual, considerando as novas adequações de rotina e protocolos estabelecidos durante o combate a pandemia pelo COVID-19, que exigiu a redução da quantidade de agendamentos para respeitar o tempo de segurança para limpeza e higienização dos consultórios e unidade de forma geral.

II.1.4.2 Centro de Especialidades Odontológicas Propriá – CNES 6608787

Situação Atual: AA (ação em andamento)

Atividades desenvolvidas: Por se tratar de um serviço assistencial complementar à Atenção Primária à Saúde e oferecido continuamente, esta ação permanecerá em execução em 2021.

Descrição do Procedimento	Indicadores pactuados no PAA		
	Anual	Executado no ano	Percentual de cumprimento da meta anual pactuada
Ações de Promoção e Prevenção em Saúde	120	99	82,05%
Atendimento à Pacientes com Necessidades Especiais	1.320	691	52,35%
Tratamento Endodôntico	720	115	15,97%
Tratamento Periodontal Especial	1.080	603	55,83%
Diagnóstico Bucal e Cirurgia Oral menor	1.080	671	62,13%
Prótese	624	135	28,13%
Total	4.944	2.314	48,21%

Análise do Cumprimento de Metas (Portaria 1.464 MS):

No corrente ano foram realizadas 99 atividades educativas, atingindo 82,05% da meta da Sala



**GOVERNO DE SERGIPE
SECRETARIA DE ESTADO DA SAÚDE
FUNDAÇÃO ESTADUAL DE SAÚDE**

de Espera, beneficiando o total de 491 usuários;

Foram atendidos 1.091 usuários, destes 220 tiveram seus tratamentos concluídos, correspondente a 20,16% .

Segue panorama de cobertura: Amparo do São Francisco 02 usuários, Aquidabã 34 usuários, Brejo Grande 02 usuários, Canhoba 20 usuários, Cedro 16 usuários, Japoatã 47 usuários, Ilha das Flores 30 usuários, Malhada dos Bois 33 usuários, Muribeca 30 usuários, Neópolis 35 usuários, Nossa Senhora de Lourdes 66 usuários, Pacatuba 82 usuários, Propriá 587 usuários, Santana do São Francisco 14 usuários, São Francisco 63 usuários, Telha 31 usuários e outros 0 usuários.

Foram computadas 162 faltas, equivalente a 14,84% em relação ao total de usuários atendidos.

Endodontia:

A unidade contou com uma especialista afastada durante o estado de calamidade pública, conforme orientado no Decreto Estadual nº 40.567/2020.

Prótese:

Considerando manter os serviços na especialidade de prótese até que a nova portaria de laboratório de prótese seja habilitada para CEOs, os especialistas realizaram no corrente ano, confecção de próteses unitárias através de pinos intrarradiculares metálicos, mediante necessidade de encaminhamento da especialidade de endodontia e caso clínico;

Demais Especialidades:

Resultado não atingido de acordo com o percentual contratual, considerando as novas adequações de rotina e protocolos estabelecidos durante o combate a pandemia pelo COVID-19, que exigiu a redução da quantidade de agendamentos para respeitar o tempo de segurança para limpeza e higienização dos consultórios e unidade de forma geral.

II.1.4.3 Centro de Especialidades Odontológicas São Cristóvão – CNES 6449549

Situação Atual: AA (ação em andamento)



GOVERNO DE SERGIPE
SECRETARIA DE ESTADO DA SAÚDE
FUNDAÇÃO ESTADUAL DE SAÚDE

Atividades desenvolvidas: Por se tratar de um serviço assistencial complementar à Atenção Primária à Saúde e oferecido continuamente, esta ação permanecerá em execução em 2021.

Descrição do Procedimento	Indicadores pactuados no PAA		
	Anual	Executado no ano	Percentual de cumprimento da meta anual pactuada
Ações de Promoção e Prevenção em Saúde	144	150	104,17%
Atendimento à Pacientes com Necessidades Especiais	2280	777	34,08%
Tratamento Endodôntico	1020	158	15,49%
Tratamento Periodontal Especial	1800	1019	56,61%
Diagnóstico Bucal e Cirurgia Oral menor	2040	890	43,63%
Prótese	624	0	0%
Total	7.908	2.994	38,56%

Análise do Cumprimento de Metas (Portaria 1.464 MS):

No corrente ano foram realizadas 150 atividades educativas, equivalente a 104,17% da meta da Sala de Espera, beneficiando o total de 355 usuários;

Foram atendidos 1.152 usuários, destes 316 tiveram seus tratamentos concluídos, correspondente a 27,43% de resolatividade.

Segue panorama de cobertura: Areia Branca 09 usuários, Barra dos coqueiros 55 usuários, 52 usuários de Campo do Brito, Carira 05 usuários, Frei Paulo 28 usuários, Itabaiana 22 usuários, Itaporanga D'ajuda 41 usuários, Macambira 0 usuários, Malhador 45 usuários, Moita Bonita 19 usuários, Pedra Mole 05 usuários, Pinhão 05 usuários, Ribeirópolis 39 usuários, São Domingos 01 usuários, São Cristóvão 750 usuários e outros 76 usuários.

Foram computadas 219 faltas, equivalente a 19,01% em relação ao total de usuários atendidos.

Endodontia:

A unidade contou com uma especialista afastada durante o estado de calamidade pública, conforme orientado no Decreto Estadual nº 40.567/2020.

Prótese:

As especialistas lotadas no CEOs por escolha técnica optaram a não realizar o

GOVERNO DE SERGIPE
SECRETARIA DE ESTADO DA SAÚDE
FUNDAÇÃO ESTADUAL DE SAÚDE

procedimento de prótese unitária com os pinos metálicos, disponíveis, aguardando os pinos de vidro, que se encontram licitados, apenas aguardando fim do trâmite para entrega.

Pacientes Especiais:

A unidade conta apenas com uma das duas especialistas, pois a mesma encontra-se afastada pelo INSS devido recomendações médicas.

Demais Especialidades:

Resultado não atingido de acordo com o percentual contratual, considerando as novas adequações de rotina e protocolos estabelecidos durante o combate a pandemia pelo COVID-19, que exigiu a redução da quantidade de agendamentos para respeitar o tempo de segurança para limpeza e higienização dos consultórios e unidade de forma geral.

II.1.4.4 Centro de Especialidades Odontológicas Laranjeiras – CNES 6453880

Situação Atual: AA (ação em andamento)

Atividades desenvolvidas: Por se tratar de um serviço assistencial complementar à Atenção Primária à Saúde e oferecido continuamente, esta ação permanecerá em execução em 2021.

Descrição do Procedimento	Indicadores pactuados no PAA		
	Anual	Executado no ano	Percentual de cumprimento da meta anual pactuada
Ações de Promoção e Prevenção em Saúde	120	116	96,67%
Atendimento à Pacientes com Necessidades Especiais	1.320	625	47,35%
Tratamento Endodôntico	720	89	12,36%
Tratamento Periodontal Especial	1.080	256	23,70%
Diagnóstico Bucal e Cirurgia Oral menor	1.080	419	38,80%
Total	4.320	1.505	34,83%

Análise do Cumprimento de Metas (Portaria 1.464 MS):

No ano em questão foram realizadas 116 atividades educativas, atingindo 96,67% da meta da Sala de Espera, beneficiando o total de 372 usuários;

Foram atendidos 577 usuários, destes 195 tiveram seus tratamentos concluídos, correspondente a 33,79%.



GOVERNO DE SERGIPE
SECRETARIA DE ESTADO DA SAÚDE
FUNDAÇÃO ESTADUAL DE SAÚDE

Segue panorama de cobertura: Laranjeiras 350 usuários; Divina Pastora 64 usuários; Maruim 25 usuários; Pirambu 08 usuários; Riachuelo 17 usuários; Rosário do Catete 32 usuários; Santa Rosa de Lima 08 usuários, Santo Amaro das Brotas 38 usuários e 35 de outros municípios.

Foram computadas 207 faltas, equivalente a 35,88% em relação ao total de usuários atendidos.

Pacientes Especiais:

O resultado apresentado na especialidade de pacientes especiais, pode ser visto pela forma adotada da especialista em seu atendimento, em realizar o máximo de procedimentos durante uma única consulta, resultando em maior resolutividade e menor tempo de conclusão, além do trabalho de conscientização com os responsáveis, inibindo as faltas e abandono de tratamento, dessa forma, os usuários são beneficiados.

Endodontia:

A unidade contou com uma especialista afastada durante o estado de calamidade pública conforme orientado no Decreto Estadual nº 40.567/2020.

Demais Especialidades:

Resultado não atingido de acordo com o percentual contratual, considerando as novas adequações de rotina e protocolos estabelecidos durante o combate a pandemia pelo COVID-19, que exigiu a redução da quantidade de agendamentos para respeitar o tempo de segurança para limpeza e higienização dos consultórios e unidade de forma geral.

II.1.4.5 Centro de Especialidades Odontológicas Tobias Barreto - CNES 6902073

Situação Atual: AA (ação em andamento)

Atividades desenvolvidas: Por se tratar de um serviço assistencial complementar à Atenção Primária à Saúde e oferecido continuamente, esta ação permanecerá em execução em 2021.

Descrição do Procedimento	Indicadores pactuados no PAA		
	Anual	Executado no ano	Percentual de cumprimento da meta



**GOVERNO DE SERGIPE
SECRETARIA DE ESTADO DA SAÚDE
FUNDAÇÃO ESTADUAL DE SAÚDE**

			anual pactuada
Ações de Promoção e Prevenção em Saúde	120	284	236,67%
Atendimento à Pacientes com Necessidades Especiais	1.320	832	63,03%
Tratamento Endodôntico	720	152	21,12%
Tratamento Periodontal Especial	1.080	699	64,72%
Diagnóstico Bucal e Cirurgia Oral menor	1.080	1.058	97,96%
Total	4.320	3.025	70,02%

Análise do Cumprimento de Metas (Portaria 1.464 MS):

No ano em questão foram realizadas 284 atividades educativas, atingindo 236,67% da meta da Sala de Espera, sendo beneficiados 759 usuários.

Foram atendidos 892 usuários, destes 418 tiveram seus tratamentos concluídos, correspondente a 46,86%.

Segue panorama de cobertura: Tobias Barreto 636 usuários; Itabaianinha 103 usuários; Riachão do Dantas 62 usuários; Poço Verde 09 usuários; Tomar do Geru 69 usuários; Simão Dias 03 usuários e 10 de outros.

Foram computadas 103 faltas, equivalente a 11,55% em relação ao total de usuários atendidos.

Cirurgia:

A especialidade apresentou um total de procedimentos realizados equivalente a 97,96% do total que é esperado durante o ano com oferta total. Esse resultado deu-se em particular pela técnica profissional em atender com resolutividade mais do que preconizado na agenda pactuada.

Endodontia:

A unidade contou com uma especialista afastada durante o estado de calamidade pública, visto que a mesma reside em outro estado, sendo assim, precisou aguardar a autorização governamental para os transportes interestaduais.

GOVERNO DE SERGIPE
SECRETARIA DE ESTADO DA SAÚDE
FUNDAÇÃO ESTADUAL DE SAÚDE

Demais Especialidades:

Resultado não atingido de acordo com o percentual contratual, considerando as novas adequações de rotina e protocolos estabelecidos durante o combate a pandemia pelo COVID-19, que exigiu a redução da quantidade de agendamentos para respeitar o tempo de segurança para limpeza e higienização dos consultórios e unidade de forma geral.

II.1.4.6 Centro de Especialidades Odontológicas Nossa Senhora da Glória - CNES 7387237

Situação Atual: AA (ação em andamento)

Atividades desenvolvidas: Por se tratar de um serviço assistencial complementar à Atenção Primária à Saúde e oferecido continuamente, esta ação permanecerá em execução em 2021.

Descrição do Procedimento	Indicadores pactuados no PAA		
	Anual	Executado no ano	Percentual de cumprimento da meta anual pactuada
Ações de Promoção e Prevenção em Saúde	120	221	184,17%
Atendimento à Pacientes com Necessidades Especiais	1.320	1.123	85,08%
Tratamento Endodôntico	720	137	19,03%
Tratamento Periodontal Especial	1.080	633	58,61%
Diagnóstico Bucal e Cirurgia Oral menor	1.080	816	75,56%
Total	4.320	2.930	67,82%

Análise do Cumprimento de Metas (Portaria 1.464 MS):

No ano em questão foram realizadas 221 atividades educativas, atingindo 184,17% da meta da Sala de Espera, beneficiando um total de 1.074 usuários;

Foram atendidos 1.228 usuários, destes 436 tiveram seus tratamentos concluídos, correspondente a 35,50%.

Segue panorama de cobertura: Feira Nova 54 usuários; Graccho Cardoso 26 usuários; Gararu 49 usuários; Itabi 48 usuários; Monte Alegre de Sergipe 33 usuários; Nossa Senhora da Glória 865 usuários; Poço Redondo 53 usuários; Porto da Folha 46 usuários; São Miguel do Aleixo 23 usuários; Nossa Senhora Aparecida 30 usuários; e 01 de Outros. Foram computadas 248 faltas, equivalente a 20,20% em relação ao total de usuários atendidos.

GOVERNO DE SERGIPE
SECRETARIA DE ESTADO DA SAÚDE
FUNDAÇÃO ESTADUAL DE SAÚDE

Paciente Especiais:

A especialidade realizou um total de procedimentos além do esperado, equivalente a 85,08% da meta anual. A estratégia da garantia na agenda para o retorno dos usuários em tratamento e as ligações antecipadas para confirmação das consultas, auxiliam a manter um resultado linear dos procedimentos, que garantiu o percentual.

Endodontia:

A unidade contou com duas especialistas afastada durante o estado de calamidade pública conforme orientado no Decreto Estadual nº 40.567/2020.

Demais Especialidades:

Resultado não atingido de acordo com o percentual contratual, considerando as novas adequações de rotina e protocolos estabelecidos durante o combate a pandemia pelo COVID-19, que exigiu a redução da quantidade de agendamentos para respeitar o tempo de segurança para limpeza e higienização dos consultórios e unidade de forma geral.

II.1.4.7 Centro de Especialidades Odontológicas Capela - CNES7620578

Situação Atual: AA (ação em andamento)

Atividades desenvolvidas: Por se tratar de um serviço assistencial complementar à Atenção Primária à Saúde e oferecido continuamente, esta ação permanecerá em execução em 2021.

Descrição do Procedimento	Indicadores pactuados no PAA		
	Anual	Executado no ano	Percentual de cumprimento da meta anual pactuada
Ações de Promoção e Prevenção em Saúde	120	102	85%
Atendimento à Pacientes com Necessidades Especiais	1.320	920	69,70%
Tratamento Endodôntico	720	148	20,56%
Tratamento Periodontal Especial	1.080	862	79,81%
Diagnóstico Bucal e Cirurgia Oral menor	1.080	588	54,44%
Total	4.320	2.620	60,65%

Análise do Cumprimento de Metas (Portaria 1.464 MS):

No ano em questão foram realizadas 102 atividades educativas, atingindo 85% da meta da



GOVERNO DE SERGIPE
SECRETARIA DE ESTADO DA SAÚDE
FUNDAÇÃO ESTADUAL DE SAÚDE

Sala de Espera, beneficiando um total de 406 usuários;

Foram atendidos 1.015 usuários, destes 236 tiveram seus tratamentos concluídos, correspondente a 23,25% de resolatividade.

Segue panorama de cobertura: Capela 733 usuários; Carmópolis 55 usuários; Cumbe 24 usuários; General Maynard 7 usuários; Japaratuba 35 usuários; Nossa Senhora das Dores 90 usuários; Siriri 66 usuários e 05 de Outros.

Foram computadas 194 faltas, equivalente a 19,11% em relação ao total de usuários atendidos.

Periodontia:

A especialidade realizou um total de procedimentos equivalente a 79,81% da meta anual. A estratégia da busca ativa dos usuários em tratamento e a conscientização da importância do tratamento através das atividades educativas individuais, contribuíram com o resultado linear dos procedimentos.

Demais Especialidades:

Resultado não atingido de acordo com o percentual contratual, considerando as novas adequações de rotina e protocolos estabelecidos durante o combate a pandemia pelo COVID-19, que exigiu a redução da quantidade de agendamentos para respeitar o tempo de segurança para limpeza e higienização dos consultórios e unidade de forma geral.

II.1.4.8 Centro de Especialidades Odontológicas Simão Dias – CNES 0455547

Situação Atual: AA (ação em andamento)

Atividades desenvolvidas: Por se tratar de um serviço assistencial complementar à Atenção Primária à Saúde e oferecido continuamente, esta ação permanecerá em execução em 2021.

Descrição do Procedimento	Indicadores pactuados no PAA		
	Anual	Executado no ano	Percentual de cumprimento da meta anual pactuada
Ações de Promoção e Prevenção em Saúde	20	19	95%
Atendimento à Pacientes com Necessidades Especiais	220	125	56,82%
Tratamento Endodôntico	120	44	36,67%



GOVERNO DE SERGIPE
SECRETARIA DE ESTADO DA SAÚDE
FUNDAÇÃO ESTADUAL DE SAÚDE

Tratamento Periodontal Especial	180	29	16,11%
Diagnóstico Bucal e Cirurgia Oral menor	180	64	35,56%
Total	720	281	39,02%

Análise do Cumprimento de Metas (Portaria 1.464 MS):

Os dados apresentados equivalem aos meses de novembro e dezembro de 2020, considerando o início de atividades da unidade.

No ano em questão foram realizadas 19 atividades educativas, atingindo 95% da meta da Sala de Espera, beneficiando um total de 67 usuários;

Foram atendidos 166 usuários, destes 62 tiveram seus tratamentos concluídos, correspondente a 37,34% de resolatividade.

Segue panorama de cobertura: 114 de Simão Dias; 37 de Campo do Brito, 02 de Carira, 03 de Pinhão, 03 de Pedra Mole, 03 de Poço verde, 04 de Salgado, não houve encaminhamentos dos municípios de Macambira e São Domingos.

Foram computadas 12 faltas, equivalente a 7,23% em relação ao total de usuários atendidos.

II.1.5 PROJETOS ESTRATÉGICOS PARA AUMENTO DA OFERTA DOS CEOS

II.1.5.1 Projeto Mutirão de Endodontia

Meta: Obturação de 580 molares ao final do projeto.

Situação atual: AA (Ação em Andamento)

Foram adquiridos os equipamentos necessários para execução do projeto, bem como a elaboração do termo de credenciamento dos profissionais. Devido a situação do estado de calamidade pública e escassez de EPIs a ação encontra-se planejada no PAA 2021, onde será executada após normalização e finalização do estado de calamidade pública, considerando as novas adequações dos atendimentos odontológicos.

II.1.5.2 Projeto para alteração do tipo dos CEO's de N. Srª da Glória e Capela para "TIPO III"

Meta: Produção do Centro de Especialidades Odontológicas – Nossa Senhora da Glória (Tipo III)

Situação atual: AS (Ação suspensa)



GOVERNO DE SERGIPE
SECRETARIA DE ESTADO DA SAÚDE
FUNDAÇÃO ESTADUAL DE SAÚDE

Diante do estado de calamidade pública devido à pandemia por COVID-19 esta ação foi suspensa, porém, encontra-se planejada para ser executada em 2021 apenas no CEO de Nossa Senhora da Glória.

II.1.5.3 Projeto para oferta de campo de estágio nos CEOs.

Meta:

CEO DISPONIBILIDADE DE CONSULTÓRIO	Carga Horária
CEO DE LARANJEIRAS	16 HORAS
CEO DE BOQUIM	16 HORAS
CEO DE TOBIAS BARRETO	16 HORAS
TOTAL 48 HORAS SEMANAIS	

Situação atual: APR (Ação Paralisada)

No ano de 2020, foi realizado a elaboração do projeto e termo de cooperação junto à UNIRB/Aracaju, contudo, após a suspensão presencial das atividades acadêmicas referente à pandemia não houve conclusão nem retorno do setor demandante referente a assinatura do termo. Outrossim, no mês de novembro a UNIAGES solicitou a cooperação técnica junto à essa fundação para execução de estágios no CEO de Boquim e Simão Dias, trâmite esse em andamento, com ação prevista no PAA 2021.

II.1.5.4 Projeto para reativação do Laboratório de Prótese (UFS)

Meta: Elaboração de proposta/ plano de ação para reativação do Laboratório, mediante celebração de Cooperação Técnica com a UFS.

Situação atual: ACL (Ação cancelada)

Diante do estado de calamidade pública devido à pandemia por COVID-19 esta ação não foi iniciada, e não está prevista para ser executada em 2021 uma vez que o laboratório foi permanentemente desativado.

II.1.5.5 Projeto de Implantação de mais um CEO tipo II.

Meta: Implantação de uma unidade de CEO tipo II em município a ser definido posteriormente.

Situação atual: AC (Ação Concluída)





GOVERNO DE SERGIPE
SECRETARIA DE ESTADO DA SAÚDE
FUNDAÇÃO ESTADUAL DE SAÚDE

Atividades Desenvolvidas: Unidade inaugurada em 09/11/2020, tendo seu funcionamento a partir de 10/11/2020.

II.1.5.7 Ampliação da oferta de tratamento endodôntico

Meta: Aumentar em 30% os resultados referentes aos tratamentos concluídos da especialidade de endodontia, apresentados no ano de 2019.

Situação atual: AC (Ação Concluída)

Atividades Desenvolvidas: Realizada a contratação das Auxiliares em Saúde Bucal e Endodontistas para todas as unidades.

II.2 AÇÕES DE APOIO À ATENÇÃO BÁSICA, À PROMOÇÃO, PREVENÇÃO E PROTEÇÃO DA SAÚDE COLETIVA E INDIVIDUAL

II.2.1 PROGRAMA DE INTENSIFICAÇÃO DE AÇÕES DE CONTROLE E PREVENÇÃO DA DENGUE E OUTRAS ENDEMIAS

II.2.1.1 AÇÕES DE COMBATE E PREVENÇÃO CONTRA A DENGUE COM A BRIGADA ESTADUAL ITINERANTE

Dentre as atribuições da FUNESA contidas no Plano Anual de Atividades – PAA 2020, está que caberá a FUNESA garantir a logística necessária para a viabilização das ações de combate às endemias; garantindo inclusive os materiais, equipamentos e veículos necessários para a realização da supervisão e transporte de agentes, conforme descrito na programação apresentada da Secretaria de Estado da Saúde de Sergipe – SES. Cabe a FUNESA manter a possibilidade de contratação imediata de agentes de endemias em caso de risco iminente de epidemia, bem como todo aporte logístico necessário a execução de combate as endemias.

O quantitativo de agentes descritos no PAA/2020 é de até 100 agentes.



**GOVERNO DE SERGIPE
SECRETARIA DE ESTADO DA SAÚDE
FUNDAÇÃO ESTADUAL DE SAÚDE**

A Secretaria Estadual de Saúde – SES em resposta ao **Ofício 102/2020 - Funesa** no qual a Fundação solicitava resposta quanto a renovação de aditivo contratual da Brigada Estadual Itinerante - BEI por mais seis (6) meses como preconiza o Contrato Estatal de Serviços - CES 015/2020 - PAA 2020, respondeu através do **Ofício 1610/2020 – SES** que “**devido aos índices epidemiológicos estarem dentro do previsto e que Considerando que as ações contínuas e sistemáticas de controle das arboviroses são de competência municipal, cabendo ao Estado a ação do controle vetorial através da UBV**”, não haveria renovação dos contratos.

Assim, no dia 09/07 foram desligados 38 agentes de endemias, em 05/08 mais 48 agentes e o último grupo de 06 agentes foi desligado em 02/10. Apenas uma agente permanece em estabilidade provisória por conta do cumprimento da licença maternidade.

QUADRO RESUMO: MUNICÍPIOS VISITADOS PELA BRIGADA, NÚMERO DE AGENTES/VISITAS MÊS					
Mês	Municípios Visitados	Imóveis Trabalhados	Total de Agentes de Endemias	Média de Visitas por Agentes	% da Meta
Janeiro	Poço Redondo, São Cristovão, Nossa Senhora da Glória, Salgado e Siriri.	25.177	95	265,02	66,3%
Fevereiro	Itabaiana, Santana de São Francisco, Neópolis, Itaporanga D'Ajuda, Arauá.	26.583	95	279,82	69,9%
Março	Pirambu.	1.433	95	15	3,8%
Abril	-	0	95	0	0
Maiο	-	0	95	0	0
Junho	-	0	95	0	0
Julho	-	0	56	0	0
Agosto	-	0	08	0	0
Setembro	-	0	08	0	0
Outubro	-	0	08	0	0
Novembro	-	0	01	0	0
Dezembro	-	0	01	0	0
MÉDIA ANUAL DE INSPEÇÃO POR AGENTE					34,99 %

**GOVERNO DE SERGIPE
SECRETARIA DE ESTADO DA SAÚDE
FUNDAÇÃO ESTADUAL DE SAÚDE**

Perfazendo um total de 34,99 %da meta estipulada (considerando o período trabalhado)

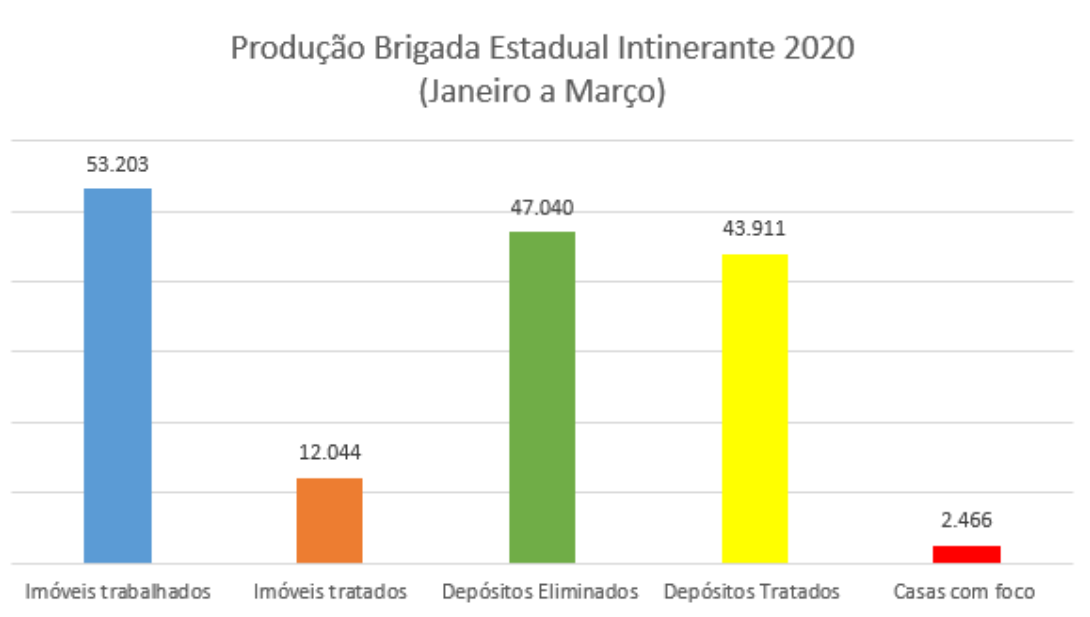

OBS 1: Os dados de imóveis trabalhados, imóveis tratados, depósitos eliminados, depósitos tratados, casas com focos estão representados por números absolutos.

Atividades de Educação em Saúde nas escolas dos municípios visitados

JANEIRO	FEVEREIRO	MARÇO	ABRIL	MAIO	JUNHO
05 Municípios	05 Municípios	01 Município	0 Municípios	0 Municípios	0 Municípios
0 Turmas	66 Turmas	12 Turmas	0 Turmas	0 Turmas	0 Turmas
0 Participantes	1.888 Participantes	360 Participantes	0 Participantes	0 Participantes	0 Participantes
JULHO	AGOSTO	SETEMBRO	OUTUBRO	NOVEMBRO	DEZEMBRO
0 Municípios	0 Municípios	0 Municípios	0 Municípios	0 Municípios	0 Municípios
0 Turmas	0 Turmas	0 Turmas	0 Turmas	0 Turmas	0 Turmas
0 Participantes	0 Participantes	0 Participantes	0 Participantes	0 Participantes	0 Participantes

As atividades educativas foram executadas no mês de fevereiro, em decorrência das férias escolares em janeiro e em março foram suspensas por causa da pandemia do novo coronavírus SARS -COV-2.

II.2.1.2 AÇÕES DE COMBATE E PREVENÇÃO CONTRA A DENGUE COM A UBV

Quadro resumo: Municípios visitados pelo Ultra Baixo Volume – UBV			
Janeiro	Fevereiro	Março	Abril
Siriri, Salgado, Nossa Senhora da Glória	Siriri, Salgado, Nossa Senhora da Glória	UBV não foi acionada	UBV não foi acionada
Maio	Junho	Julho	Agosto
Capela	UBV não foi acionada	Estância	Estância
Setembro	Outubro	Novembro	Dezembro
N. Sra. do Socorro, Porto da Folha e São Cristóvão	N. Sra. do Socorro, Aracaju e Aquidabã	N. Sra. do Socorro e Aquidabã	Aracaju

Para a substituição dos motoristas que tiveram seus contratos encerrados no dia 20/11/2020 realizou-se um PSS por meio de avaliação de currículo, finalizado dia 20/12/2020 (Homologação). Possibilitando assim o ingresso de 20 novos motoristas e a não interrupção do serviço.

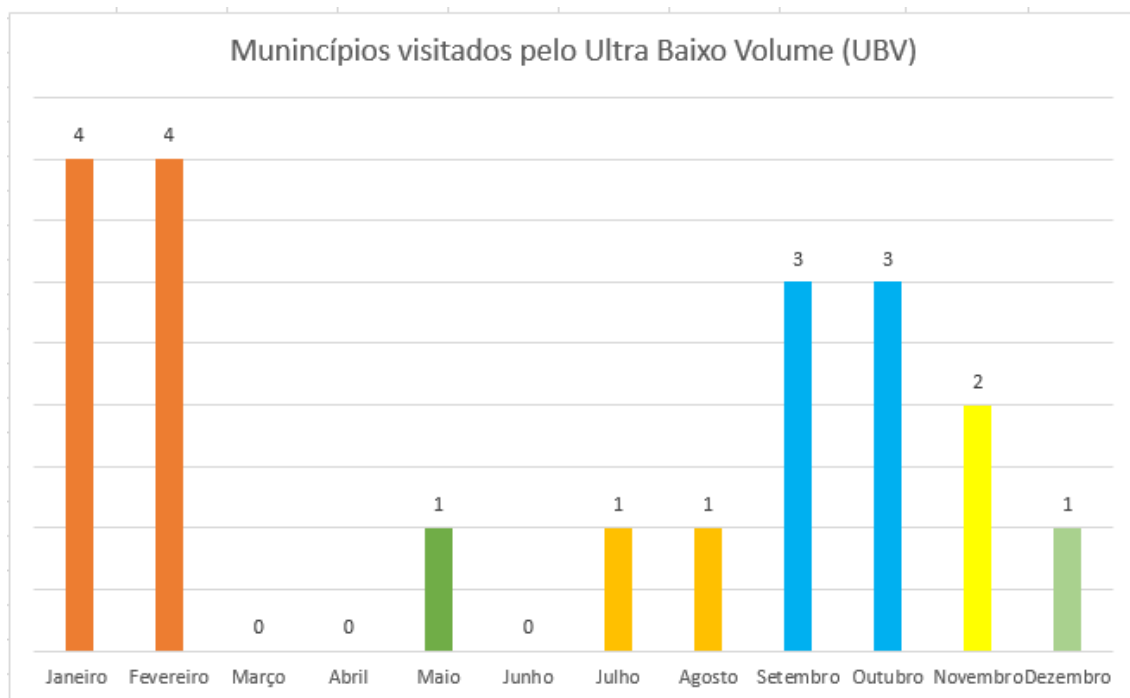



GOVERNO DE SERGIPE
SECRETARIA DE ESTADO DA SAÚDE
FUNDAÇÃO ESTADUAL DE SAÚDE

II.2.2 GOVERNO EM AÇÃO

Meta: Caberá à Funesa garantir a logística necessária para a viabilização do programa Governo em Ação, obedecendo calendário disponibilizado pelo Governo de Sergipe por meio da Casa Civil.

Situação atual: AS (ação suspensa)

Atividades Desenvolvidas: Não houve nenhuma ação de governo executada ou demandada no mês de dezembro. Devido a pandemia que incide na necessidade do distanciamento social como estratégia segura de prevenção a Covid-19, as ações que geram aglomeração (a exemplo das realizadas no Governo em Ação) e risco, em conformidade com os protocolos de saúde instituídos pelos órgãos de saúde OMS/MS/SES foram suspensas por tempo indeterminado.

II.2.3 SAÚDE JÁ: CARRETAS ITINERANTES - SAÚDE DO HOMEM E DA MULHER

Meta: Realizar o total de 40 (quarenta ações) com duração de três dias cada uma, totalizando 120 (cento e vinte) dias de oferta dos serviços, a partir de calendário construído pela SES, na perspectiva de atender 12.000 usuários do SUS, com serviços disponíveis nas carretas à população do Estado de Sergipe.

Situação atual: AA (ação em andamento)

Atividades Desenvolvidas: Em janeiro a Carreta Itinerante da Saúde do Homem esteve no município de São Cristóvão – Cj. Maria do Carmo Alves, contabilizando 31 atendimentos – entre clínica médica e urologista. Nos demais meses não houve ações.

Devido a pandemia que incide na necessidade do distanciamento social como estratégia segura de prevenção a covid 19, as ações que geram aglomeração e risco em conformidade com os protocolos de saúde instituídos pelos órgão de saúde OMS/MS/SES, foram suspensas seu retorno depende de uma série de fatores a serem considerados e definidos pela SES.

O processo de credenciamento dos profissionais que atuarão na referida ação continua aberto. Não há definição do calendário de atuação descentralizada. A carreta da Saúde da Mulher continua atuando em complementação às ações do CAISM, realizando mamografias.

II.2.4 CAMPANHAS DE PROMOÇÃO E PREVENÇÃO À SAÚDE





GOVERNO DE SERGIPE
SECRETARIA DE ESTADO DA SAÚDE
FUNDAÇÃO ESTADUAL DE SAÚDE

II.2.4.1 Campanha de mobilização social em aleitamento materno – Semana de doação de leite humano – 19 de maio

Meta: Ofertar apoio logístico para realização da campanha para um total de 150 profissionais de saúde, com carga horária total de 8 (oito) horas.

Situação Atual: AS (Ação suspensa)

Atividades Desenvolvidas: Reunião com a área técnica da SES que optou por utilizar o recurso na confecção de folder's e faixas de lona, como preconizado no PAA, porém não houve o envio do conteúdo necessário a confecção do referido material, sendo assim a ação foi suspensa, sendo postergada para 2021.

II.2.4.2 Campanha de mobilização social em aleitamento materno - Seminário Estadual de aleitamento materno – 05 de agosto

Meta: Ofertar apoio logístico para realização da campanha para um total de 300 profissionais da saúde, com carga horária de 08 (oito) horas.

Situação Atual: AC (Ação concluída)

Atividades Desenvolvidas: Devido a pandemia ajustes foram feitos para que a ação pudesse ser realizada, o seminário transformou-se em webinar e foram solicitados máscaras e álcool em gel para serem entregues nas maternidades e bancos de leite do estado, como discriminado no quadro abaixo.

Turmas	Data	Local	Carga horária	Quantidade acessos simultâneos	Quantidade de participantes certificados	Material Entregue
01	05/08/2020	FUNESA	05h (cinco horas)	548	222	3 Cards de divulgação Divulgação em rede social Disponibilização da plataforma Suporte técnico em TI Certificação 300 Máscaras de tecido 300 vasos (100ml) de álcool em gel 300 Adesivos para personalizar os vasilhinhos com álcool em gel

II.2.4.3 Campanha de mobilização social em aleitamento materno - Dia da doadora – outubro.



GOVERNO DE SERGIPE
SECRETARIA DE ESTADO DA SAÚDE
FUNDAÇÃO ESTADUAL DE SAÚDE

Meta: Ofertar apoio logístico para realização da campanha para um total de 50 profissionais da saúde, com carga horária de 08 (oito) horas.

Situação Atual: AC (Ação concluída)

Atividades Desenvolvidas: Ação realizada no Banco de leite Marly Sarney, com a distribuição de slings com doadoras de leite materno e de lanche para os presentes. A ação foi realizada dentro das normas sanitárias preconizadas pelo governo com distanciamento social e lotação abaixo do preconizado para o espaço.

Turmas	Data	Local	Carga horária	Material Entregue
01	30/10/2020	Banco de Leite Marly Sarney	08h (oito horas)	50 slings 50 lanches tipo 2

II.2.4.4 Campanha educativa em alusão ao Dia Mundial sem tabaco - maio

Meta: Ofertar apoio logístico para realização da campanha, para 100 participantes, com carga horária de 08 (oito) horas.

Situação Atual: AS (Ação suspensa)

Atividades Desenvolvidas: Ação não iniciada, prevista para execução em 2021.

II.2.4.5 Campanha educativa em alusão ao dia nacional de combate ao fumo - agosto

Meta: Ofertar apoio logístico para realização da campanha, para 100 participantes, com carga horária de 08 (oito) horas.

Situação Atual: AS (Ação suspensa)

Atividades Desenvolvidas: Foi feito um contato inicial com a Referência Técnica do tabagismo, mas nada foi definido quanto a execução da ação em 2020. Sendo assim a ação foi suspensa, sendo postergada para 2021.

II.2.4.6 18 de maio – dia nacional da luta antimanicomial

Meta: Ofertar apoio logístico para a realização da campanha que terá duração de até 12 horas.

Situação Atual: ACL (Ação cancelada)

Atividades Desenvolvidas: Contato feito com a área técnica da SES que optou pela confecção de livros de bolso com a temática da saúde mental. Como o demandado não estava preconizado



GOVERNO DE SERGIPE
SECRETARIA DE ESTADO DA SAÚDE
FUNDAÇÃO ESTADUAL DE SAÚDE

no planejamento inicial, solicitamos ofício com autorização da Secretária para dar andamento a demanda. Os trâmites não avançaram, portanto a ação foi cancelada.

II.2.4.7 Campanha alusiva setembro amarelo (10 de setembro)

Meta: Ofertar apoio logístico para a realização da campanha que terá duração de até 12 horas.

Situação Atual: AC (Ação concluída)

Atividades Desenvolvidas: Fornecimento de material gráfico como consta na tabela abaixo.

Data de entrega	Local	Material Entregue
05/09/2020	SES	200 cartazes 2.000 folders

II.2.4.8 Campanha alusiva ao Dia Mundial Da Saúde Mental - (10 de outubro)

Meta: Ofertar apoio logístico para a realização da campanha que terá duração de até 12 horas.

Situação Atual: ACL (Ação cancelada)

Atividades Desenvolvidas: Contato feito com a área técnica que optou pela confecção de livros de bolso com a temática da saúde mental. Como o demandado não estava preconizado no planejamento inicial, solicitamos ofício com autorização da Secretária para dar andamento a demanda. Os trâmites não avançaram, portanto a ação foi cancelada.

II.2.4.9 Outubro Rosa – ação alusiva ao a redução do câncer de mama

Meta: Ofertar apoio logístico para realização da campanha para um total de 150 participantes, com carga horária 4 horas.

Situação Atual: AC (Ação concluída)

Atividades Desenvolvidas: Webinar realizado em 15 de Outubro, com apoio de TI, fornecimento de certificado e cards digitais de divulgação.

Turmas	Data	Local	Carga horária	Quantidade acessos simultâneos	Quantidade de participantes certificados	Material Entregue
--------	------	-------	---------------	--------------------------------	--	-------------------



GOVERNO DE SERGIPE
SECRETARIA DE ESTADO DA SAÚDE
FUNDAÇÃO ESTADUAL DE SAÚDE

01	15/10/2020	FUNESA	03h (três horas)	30	72	2 Cards de divulgação Divulgação em rede social Disponibilização da plataforma Suporte técnico em TI Certificação
----	------------	--------	------------------	----	----	---

II.2.4.10 Campanha Educativa em Combate à Violência Contra as Mulheres - março

Meta: Ofertar apoio logístico para realização da campanha para um total de 150 participantes, com carga horária 4 horas.

Situação Atual: ANI (Ação Não Iniciada)

Atividades Desenvolvidas: Devido a pandemia que incide na necessidade do distanciamento social como estratégia segura de prevenção a Covid-19, as ações que geram aglomeração e risco, em conformidade com os protocolos de saúde instituídos pelos órgãos de saúde OMS/MS/SES foram suspensas, o que não permitiu o início/andamento desta ação. Não tem perspectiva dessa ação ocorrer em 2021.

II.2.4.11 Passeio Ciclístico – no trânsito o sentido é a vida – maio

Meta: Ofertar apoio logístico para realização da campanha para um total de 150 participantes com carga horária 4 horas.

Situação Atual: ANI (Ação Não Iniciada)

Atividades Desenvolvidas: Devido a pandemia que incide na necessidade do distanciamento social como estratégia segura de prevenção a Covid-19, as ações que geram aglomeração e risco, em conformidade com os protocolos de saúde instituídos pelos órgãos de saúde OMS/MS/SES foram suspensas, o que não permitiu o início/andamento desta ação. Não tem perspectiva dessa ação ocorrer em 2021.

II.2.5 ANÁLISE DAS AS AÇÕES REALIZADAS EM CUMPRIMENTO AS METAS ESTABELECIDAS PARA O PROGRAMA

Metas:

- Realização de, no mínimo, 400 visitas/mês por agente contratado.



GOVERNO DE SERGIPE
SECRETARIA DE ESTADO DA SAÚDE
FUNDAÇÃO ESTADUAL DE SAÚDE

No ano de 2020 devido a pandemia do novo coronavírus SARS-CoV a Brigada Estadual itinerante atuou em campo até o mês de março. No mês de junho a Secretaria Estadual de Saúde, considerando os índices epidemiológicos optou pela não renovação contratual dos agentes. Portanto considerando esses dados a meta cumprida foi de 34,99 %.

Os motoristas de UBV, estão disponíveis e capacitados.

- **Realização de 100% das supervisões nos territórios programados pelos supervisores lotados na Brigada Estadual Itinerante.**

No ano de 2020 devido a pandemia do novo coronavírus SARS-CoV a Brigada Estadual itinerante atuou em campo até o mês de março. Em todos os municípios visitados a supervisão esteve ativa, realizando 100% da supervisão programada.

- **Realização de, no mínimo, 04 visitas/semana, por supervisores descentralizados nos territórios.**

Não temos supervisores descentralizados no momento. A Secretaria de Estado da Saúde não nos acionou nesse sentido.

- **Realizar as 02 (duas) ações conforme agenda do Governo do Estado.**

Devido a pandemia que incide na necessidade do distanciamento social como estratégia segura de prevenção a covid 19, as ações que geram aglomeração e risco em conformidade com os protocolos de saúde instituídos pelos órgãos de saúde OMS/MS/SES, foram suspensas/canceladas, nesse contexto, não houve ações demandadas em 2020.

ANEXO III – OBJETIVOS ESPECÍFICOS



Endereço: Travessa Basílio Rocha, nº 33, Bairro Getúlio Vargas, Aracaju/SE. CEP: 49.055-100
Telefone: (079) 3198-3800/ CNPJ: 10.437.005/0001-30



GOVERNO DE SERGIPE
SECRETARIA DE ESTADO DA SAÚDE
FUNDAÇÃO ESTADUAL DE SAÚDE

O ANEXO TÉCNICO III dos PAA's da Funesa, relacionam os objetivos específicos referente às ações e serviços previstos no Anexo I. Inclui os indicadores pactuados para avaliar o seu grau de cumprimento, assim como avaliar as metas pactuadas.

1. ANÁLISE DE INDICADORES DOS CENTROS DE ESPECIALIDADES ODONTOLÓGICAS (CEO's)

Tomando como referência o PAA 2020 - Anexo III prevê objetivos específicos em três âmbitos, para análise dos dados dos Centros de Especialidades Odontológicas (CEO's):

- ✓ Qualidade da informação;
- ✓ Humanização no atendimento ao cidadão; e
- ✓ Eficiência e qualidade dos produtos e serviços ofertados.

QI01 – Melhorar a qualidade dos dados contidos nos sistemas de informação.

Meta:

Cadastrar 100% dos estabelecimentos de saúde e atualizações necessárias.

Lançar 100% da produção mensalmente, obedecendo o cronograma do Ministério da Saúde.

Resultado Alcançado: Em 2020 as planilhas de apuração da produção foram lançadas, monitoradas e processadas para envio ao sistema SIA/SUS do Ministério da Saúde.

100% dos estabelecimentos cadastrados.

100% da produção mensal enviada no prazo.

QI02- Manter atualizadas as informações atividades de monitoramento em saúde bucal e de execução dos serviços contratados:

Meta: Emissão atualizada de relatórios nos prazos estabelecidos

Elaborados e enviados os relatórios nos prazos estabelecidos.

Resultado Alcançado:

100% dos relatórios elaborados e enviados.

QI03 – Divulgar os resultados para SES, junto ao relatório de gestão quadrimestrais, de





GOVERNO DE SERGIPE
SECRETARIA DE ESTADO DA SAÚDE
FUNDAÇÃO ESTADUAL DE SAÚDE

todas as ações executadas:

Meta:

100% das Ações realizadas serão avaliadas

Resultado Alcançado: Elaborados e enviados os relatórios nos prazos estabelecidos.

100% dos relatórios elaborados e enviados.

H01 – Publicizar a carta dos direitos dos usuários da saúde:

Meta:

100% Razão entre o N° de serviços sob gestão da FUNESA que possuem carta afixada em local visível e disponível ao usuário e o total de serviços sob gestão da FUNESA.

Publicização na sala de Espera	Boquim	Capela	Laranjeiras	N. Sra. Glória	Propriá	São Cristóvão	Simão Dias	Tobias Barreto
	3	5	5	3	4	0	0	0

Resultado Alcançado: A carta mantém-se devidamente expostas no mural da sala de espera de cada unidade para que todos os usuários tenham acesso.

100% das unidades possuem a carta dos direitos dos usuários publicizados no mural na sala de espera.

H02 – Inserir estratégias e ações voltadas para satisfação dos usuários:

Meta:

100% entre o número de escuta dos usuários do serviço e ações concluídas.

Resultado Alcançado: Implantado nos CEOs caixa de sugestões.

Publicizado o contato da ouvidoria da Secretaria Estadual de Saúde na recepção da unidade.

Estratégia realizada através da escuta dos usuários ofertado durante a sessão de conclusão do tratamento com os seguintes resultados:

86,91% dos usuários com o tratamento concluído realizaram escuta dos usuários.

ACESSO	BOQUIM	CAPELA	LARANJEIRAS	NOSSA SENHORA DA GLÓRIA	PROPRIÁ	SÃO CRISTÓVÃO	SIMÃO DIAS	TOBIAS BARRETO	TOTAL
--------	--------	--------	-------------	-------------------------	---------	---------------	------------	----------------	-------



GOVERNO DE SERGIPE
SECRETARIA DE ESTADO DA SAÚDE
FUNDAÇÃO ESTADUAL DE SAÚDE

Usuários Concluídos	242	236	195	438	220	316	62	418	2125
Escutas realizadas	218	228	179	427	170	213	50	362	1847

CEO Boquim



(Planilha de apuração de escuta dos usuários - COCEO)

CEO DE CAPELA



(Planilha de apuração de escuta dos usuários - COCEO)

GOVERNO DE SERGIPE
SECRETARIA DE ESTADO DA SAÚDE
FUNDAÇÃO ESTADUAL DE SAÚDE

CEO DE LARANJEIRAS

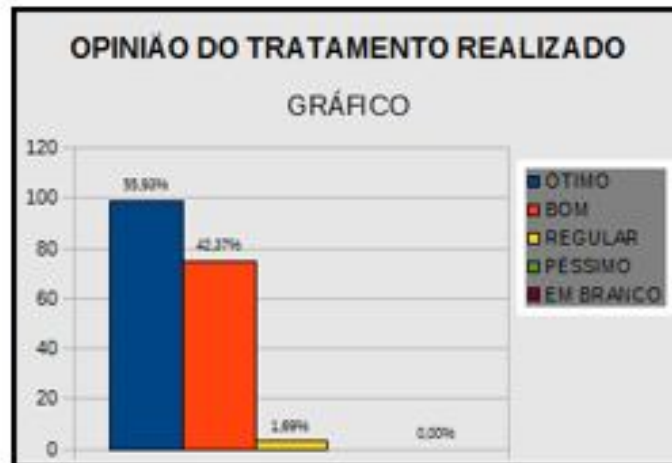

(Planilha de apuração de escuta dos usuários - COCEO)

CEO DE NOSSA SENHORA DA GLÓRIA



(Planilha de apuração de escuta dos usuários - COCEO)

GOVERNO DE SERGIPE
SECRETARIA DE ESTADO DA SAÚDE
FUNDAÇÃO ESTADUAL DE SAÚDE

CEO DE PROPRIÁ



{Planilha de apuração de escuta dos usuários – COCEQ}

CEO DE SÃO CRISTÓVÃO



{Planilha de apuração de escuta dos usuários – COCEQ}

GOVERNO DE SERGIPE
SECRETARIA DE ESTADO DA SAÚDE
FUNDAÇÃO ESTADUAL DE SAÚDE

CEO DE SIMÃO DIAS



(Planilha de apuração de escuta dos usuários – COCEO)

CEO DE TOBIAS BARRETO



(Planilha de apuração de escuta dos usuários – COCEO)

EQ01 – Garantia de acesso dos usuários referenciados pelas unidades:

Meta:

Atender a 100% dos casos referenciados.

Resultados alcançados: O percentual de acesso refere-se a usuário de primeiro atendimento, seja por encaminhamento programado, espontâneo ou urgência. Em alguns casos o alto índice de acesso se dá pela falta do usuário que está em tratamento, uma vez que são substituídos por usuários da lista de espera do município sede, como estratégia para evitar absenteísmos de pacientes nas agendas.

O CEO que apresenta o melhor índice de acesso é o CEO de Simão Dias, seguido por São Cristóvão, Laranjeiras, Propriá, N. Sra. da Glória, Boquim, Capela e Tobias Barreto.

52,78% referente ao total de referenciado (soma de usuários em lista de espera mais total de usuários atendidos).

ACESSO	BOQUIM	CAPELA	LARANJEIRAS	NOSSA SENHORA DA GLÓRIA	PROPRIÁ	SÃO CRISTÓVÃO	SIMÃO DIAS	TOBIAS BARRETO	TOTAL
TOTAL DE USUÁRIOS	349	288	279	507	520	762	165	240	3110
Média Mensal	29	24	23	42	43	64	83	20	259

PERCENTUAL DE ACESSO

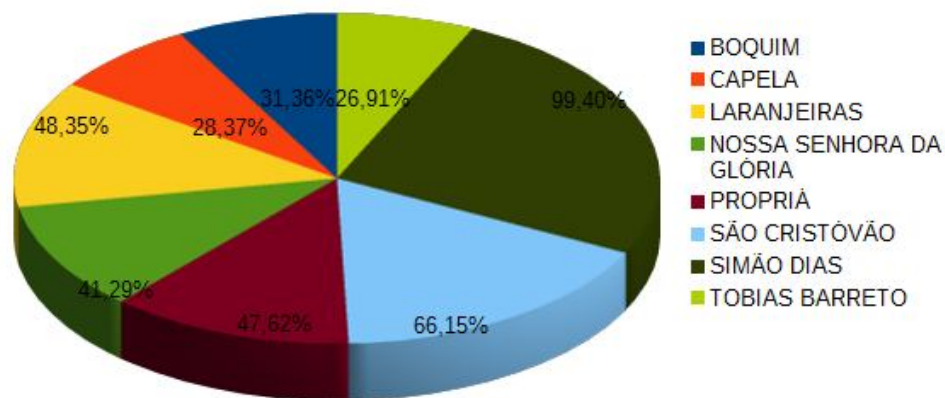

GOVERNO DE SERGIPE
SECRETARIA DE ESTADO DA SAÚDE
FUNDAÇÃO ESTADUAL DE SAÚDE

Lista de espera	BOQUIM	CAPELA	LARANJEIRAS	NOSSA SENHORA DA GLÓRIA	PROPRIÁ	SÃO CRISTÓVÃO	SIMÃO DIAS	TOBIAS BARRETO	TOTAL
Total de usuários em lista de espera	616	1136	508	1225	517	2029	67	374	6472
Total de usuários Atendidos	1113	1015	577	1228	1092	1152	166	892	7235
Total de usuários referenciados	1729	2151	1085	2453	1609	3181	233	1266	13707
Percentual de acesso	64,37%	47,19%	53,18%	50,06%	67,87%	36,22%	71,24%	70,46%	52,78%

EQ02 – Ofertar serviços com resolutividade:

Meta:

Resolutividade de 60% dos encaminhamentos, considerando o universo de usuários que concluíram o tratamento.

Resultados alcançados: 30,40% dos usuários com o tratamento concluído. Mesmo com o número de usuários atendidos menor que o habitual, o resultado da estratégia de diminuir a quantidade de pessoas e aumentar o tempo cirúrgico para realização dos procedimentos pode ser visualizado nesse resultado onde o índice de resolutividade teve um superavit, se considerarmos o cenário anterior.

É contabilizado como resolutividade todo tratamento concluído por especialidade:

Demanda concluída - quando o usuário termina o tratamento em uma especialidade e é referenciada para outra dentro do CEO;

Encaminhamentos Equivocados – usuário atendido, mas o procedimento não é de competência do CEO e é contrarreferenciado para atenção básica.

Encaminhamento para rede Hospitalar – usuários que necessitam de intervenção hospitalar e são

referenciados.

Tratamento concluído – A demanda de competência do CEO é concluída e o usuário contrarreferenciado.

As faltas dos usuários em tratamento, dificuldades de alguns insumos no período analisado, impactaram diretamente para que a meta de 60% dos encaminhamentos sejam cumpridos. Especificamente no caso da especialidade de endodontia a necessidade de várias sessões para as conclusões interferem nesse resultado.

O CEO que apresenta o melhor índice de resolatividade é o CEO de Tobias Barreto, seguido por Simão Dias, N. Sra. da Glória, Propriá, Laranjeiras, Boquim, Capela e São Cristóvão.

PERCENTUAL DE RESOLUTIVIDADE

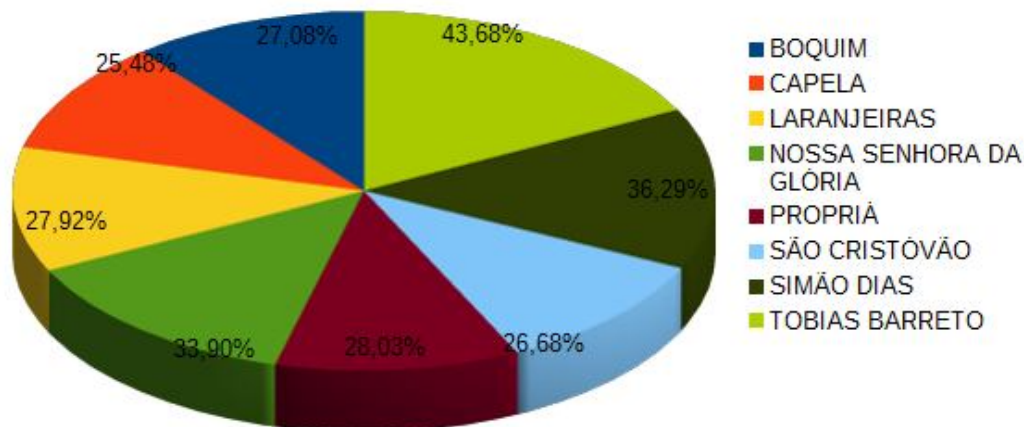

EQ03 - Especificar diagnóstico e quantificar os procedimentos realizados nos usuários:

Meta:

100% de registro



GOVERNO DE SERGIPE
SECRETARIA DE ESTADO DA SAÚDE
FUNDAÇÃO ESTADUAL DE SAÚDE

Resultado Alcançado: 100% de registro

Registro realizado manualmente pelos especialistas e lançado na Planilha de BPA.

EQ04 – Qualificação dos trabalhadores do CEO

Meta:

1 (uma) oficina semestral

Resultado Alcançado: 100% da meta atingida. No ano de 2020, foi ofertado pela Fundação Estadual de Saúde, 01 (um) curso de qualificação para em biossegurança EAD para todos os trabalhadores dos CEOs, além de (02) Webinários sendo eles referente ao dia alusivo do Cirurgião-Dentista, tendo como objetivo a importância da documentação odontológica e diagnóstico precoce de câncer bucal, como também o webinar de atendimento pacientes com necessidades especiais, ressaltando os cuidados na pandemia referente à urgência e emergência.

EQ05 – Qualificar a atuação em rede entre a atenção básica e os CEOs Estaduais

Meta:

Realizar uma (1) oficina semestral em cada mapa sanitário adscrito a cada CEO.

Resultado Alcançado: No ano de 2020 não foi realizado apoio matricial devido o período de pandemia enfrentado.

EQ06 – Realizar notificação de encaminhamentos inadequados aos municípios de origem.

Meta:

100% de notificação a cada quadrimestre

Resultado Alcançado: 100% da meta atingida

Através do Apoio matricial foi apresentado aos municípios junto a SES, os dados referentes aos encaminhamentos equivocados, principalmente em relação as urgências, sendo pactuado o envio mensal através da gerência local os dados para cada município acompanhar a trajetória do usuário na rede.

EQ07 – Reduzir o número de absenteísmo

Meta:



> 20% dos usuários referenciados

Resultado Alcançado: Total de 1.255 usuários faltosos, tendo como 17,35% equivalente total de usuários atendidos.

As faltas são historicamente um dos principais entraves para a melhoria da produção, principalmente nos usuários em tratamento que ocorre a prolonga na conclusão, visto que no caso de endodontia afeta diretamente a meta, em geral também atrapalha a organização das agendas, já que existe uma necessidade de reagendamento e nos casos de dificuldade de substituição causa ociosidade. Um dos principais motivos apurados quando é feito o contato com o usuário para o reagendamento é a falta de transporte social. Sendo assim, os CEOs de Laranjeiras e Nossa Senhora da Glória apresentam o maior índice de faltosos.

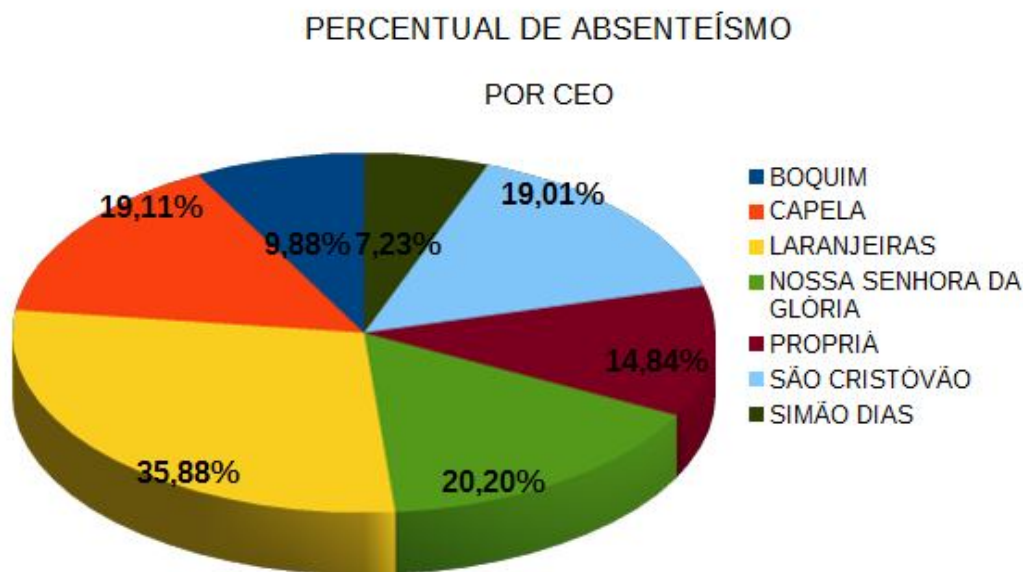

EQ08 – Realizar oficina de sala de espera

Meta:

Corresponder a 50% dos dias de atendimento, média de 10 sala de espera para o CEO tipo II e 12 para CEO tipo III.

Resultado Alcançado: 1.184 atividades educativas equivalente a 137,04% da meta. Foi criada uma estratégia para a continuidade dessa ação, onde foi autorizado a realização da atividade de



**GOVERNO DE SERGIPE
SECRETARIA DE ESTADO DA SAÚDE
FUNDAÇÃO ESTADUAL DE SAÚDE**

forma individual, dentro do consultório, porém, sendo trabalhado um único tema diário para englobar todos os usuários em tratamento naquele dia.

O resultado foi mais que satisfatório, visto que a adesão que antes era pequena pela categoria dos especialistas, passou a ser realizada e o resultado geral foi além do esperado.

Conclusão

Os números apresentados demonstram a abrangência da assistência especializada no estado. Os resultados apresentados nesse relatório, no tocante do cumprimento das metas esteve intimamente ligado as dificuldades relatadas, bem como aos esforços da gestão e da assistência para manter a qualidade dos procedimentos e ampliação do acesso da população aos serviços. Podemos perceber o reflexo da prestação de serviço com o grau de satisfação da população frente aos serviços prestados, quando analisamos as críticas e sugestões, registradas no indicador H02, que trata da Satisfação dos Usuários.

Durante o ano de 2020, mesmo durante o período do estado de calamidade pública, onde foi necessário realizar novas adequações, considerando a mudança dos atendimentos odontológicos, afastamento de profissionais e demais fatores que também contribuíram para a baixa oferta, porém, mesmo assim buscamos alternativas junto a Secretaria de Estado da Saúde para qualificar a entrada e saída dos usuários atendidos nos Centros de Especialidades Odontológicas e que necessitam dos demais serviços da rede de saúde bucal.

Especificamente na especialidade de endodontia o não cumprimento da meta, nos oito CEOs ocorre devido a irrealidade da meta preconizada pela Portaria 1.464 pelo Ministério da Saúde em todo o Brasil, e a imprevisibilidade do número de sessões para a conclusão do tratamento endodôntico de uma única unidade dentária, mesmo com a ampliação de um especialista para cada unidade.

Um ponto a ser considerado e destinado para todas as especialidades supracitas é o número de absenteísmo e abandono de tratamento. Outra hipótese para esse paradoxo refere-se às longas filas de espera, desde a referência do usuário até a data do atendimento no CEO, o que pode contribuir para altas taxas de abstenção. Ou ainda, o fato de a maioria dos procedimentos no





GOVERNO DE SERGIPE
SECRETARIA DE ESTADO DA SAÚDE
FUNDAÇÃO ESTADUAL DE SAÚDE

CEO requererem várias sessões para a resolução do problema de saúde bucal, dificuldades em deslocamento até a unidade, levando o usuário a desistir do tratamento. Tampouco deve-se descartar a possibilidade da ocorrência de falhas no registro, resultando em menor percentual desses procedimentos.

Por fim, torna-se importante inferir que a capacidade instalada, adensamento tecnológico e a força produtiva para o funcionamento dos Centros de Especialidades Odontológicas de Boquim, Capela, Laranjeiras, Propriá, São Cristóvão, Nossa Senhora da Glória Simão Dias e Tobias Barreto foram disponibilizadas não em sua totalidade devido à paralisação dos atendimentos eletivos durante o período de 4 meses e meio, além das necessidade de melhorias de infraestrutura, formas de encaminhamentos, recebimento em tempo hábil dos produtos das licitações pelos fornecedores e demais dificuldades enfrentadas pela FUNESA, principalmente no período mais crítico da pandemia, porém com muito esforço e trabalho na tentativa de atingir o mais próximo possível com o estabelecido com o Contrato Estatal, focando na resolutividade e qualidade dos serviços ofertados à população.

2. ANÁLISE DE INDICADORES DO PROGRAMA DE INTENSIFICAÇÃO DE AÇÕES DE PREVENÇÃO E CONTROLE DA DENGUE

Quanto ao **Programa de Intensificação de Ações de Controle e Prevenção da Dengue e Outras Endemias**, este possui os objetivos específicos em dois âmbitos:

- ✓ Educação, Mobilização e Prevenção; e
- ✓ Tratamento dos Criadouros.

Metas:

- **Educação, Mobilização e Prevenção: Realização de ações educacionais de 100% dos territórios visitados;**



GOVERNO DE SERGIPE
SECRETARIA DE ESTADO DA SAÚDE
FUNDAÇÃO ESTADUAL DE SAÚDE

As atividades educativas foram executadas de fevereiro a março e foram realizadas em 59,4% dos territórios visitados pela BEI. Considerando o mês de janeiro ser de férias escolares e o mês de março somente um município ser visitado.

- **Tratamento dos Criadouros: Tratar 100% dos criadouros identificados**

Foram tratados 48,2% dos criadouros identificados, considerando o período de atuação da Brigada – de janeiro a março.

EDUCAÇÃO, MOBILIZAÇÃO E PREVENÇÃO					
Cod.	Objetivo	Indicador	Meta	Resultado	Alcance das Metas (%)
Q101	Conscientizar e mobilizar a população dos territórios para a necessidade de prevenção e controle das endemias.	Razão entre as ações de educação realizadas, relacionadas às ações de intervenção realizadas nos territórios.	Realizar ações educativas em 100% dos territórios visitados.	11	59,4%

TRATAMENTO DOS CRIADOUROS					
Cod.	Objetivo	Indicador	Meta	Resultado	Alcance das Metas (%)
H01	Complementar as ações de controle dos índices de infestação do <i>Aedes aegypti</i> .	Razão entre o número total de visitas realizadas no território e o número total de criadouros tratados no território.	Tratar 100% dos criadouros identificados	1.211	48,2%

ANÁLISE DO CUMPRIMENTO DAS METAS:

GOVERNO DE SERGIPE
SECRETARIA DE ESTADO DA SAÚDE
FUNDAÇÃO ESTADUAL DE SAÚDE

A Brigada Estadual Itinerante atuou em campo de janeiro a março, devido a pandemia do novo coronavírus os trabalhos foram paralisados, perfazendo um total de 11 municípios visitados. Nesse período houve o levantamento dos índices epidemiológicos através do LIRAa, capacitação das equipes, somando menos de cinquenta dias de trabalho efetivo em campo. Em junho foi oficialmente desativada.

Criadouros Inspeccionados

Em 2020, do total **90.951** criadouros inspeccionados, desses foram tratados **43.911** e eliminados **47.040**, com possíveis presença de larvas do *Aedes aegypti*, conforme quadro abaixo:

Municípios	Mês	Criadouros		
		Tratados	Eliminados	Total
Poço Redondo, São Cristovão, Nossa Senhora da Glória, Salgado e Siriri.	Janeiro	36.200	10.411	46.611
Itabaiana, Santana de São Francisco, Neópolis, Itaporanga D'Ajuda, Arauá.	Fevereiro	7.436	35.142	42.578
Pirambu	Março	275	1.487	1.762
-	Abril	0	0	0
-	Maio	0	0	0
-	Junho	0	0	0
-	Julho	0	0	0
-	Agosto	0	0	0
-	Setembro	0	0	0

**GOVERNO DE SERGIPE
SECRETARIA DE ESTADO DA SAÚDE
FUNDAÇÃO ESTADUAL DE SAÚDE**

-	Outubro	0	0	0
-	Novembro	0	0	0
-	Dezembro	0	0	0
		43.911	47.040	90.951

ANEXO I



GOVERNO DE SERGIPE
SECRETARIA DE ESTADO DA SAÚDE
FUNDAÇÃO ESTADUAL DE SAÚDE

RELATÓRIO ANUAL DE GESTÃO JANEIRO A DEZEMBRO DE 2020

COMPETÊNCIA: JANEIRO A DEZEMBRO/2020

I – INTRODUÇÃO

A Fundação Estadual de Saúde – FUNESA – no andamento do ano de 2020 desenvolveu ações de Gestão, complementares às metas assumidas através do contrato estatal firmado com a Secretaria de Estado da Saúde – SES.

Tendo em vista a necessidade do atendimento a demandas **complementares**, que oferecem oportunidade de desenvolvimento institucional, dos recursos humanos e a implementação das políticas de saúde do Estado de Sergipe, ou ainda para finalizar ações iniciadas em 2019, a FUNESA executou as seguintes ações no período de janeiro a dezembro de 2020.

Além disso, considerando o período de Pandemia vivenciado no país e no mundo, foram necessárias e priorizadas a realização de ações de enfrentamento à COVID19 no Estado, em consonância com o Plano de Contingência do enfrentamento à COVID no âmbito da gestão





GOVERNO DE SERGIPE
SECRETARIA DE ESTADO DA SAÚDE
FUNDAÇÃO ESTADUAL DE SAÚDE

Estadual que foram incluídas no Plano Estadual de Saúde (PES) e na Programação Anual de Saúde (PAS) da Secretaria de Estado da Saúde.

II – DESCRIÇÃO SUMÁRIA DAS ATIVIDADES DESENVOLVIDAS NO ÂMBITO DA DIRETORIA OPERACIONAL (DIROP)

A – AÇÕES EDUCACIONAIS

A.1 AÇÕES DE GESTÃO:

As ações descritas como ações de Gestão não foram previstas no PAA, porém se apresentam como uma etapa importante para o cumprimento dos objetivos e das diretrizes da Política Estadual de Saúde e Reforma Sanitária no Estado de Sergipe. Também podem se apresentar como etapa ao cumprimento das metas previstas no PAA 2020 da FUNESA.

Algumas ações abaixo apresentadas são realizadas sob a forma de parceria com a SES e outras instituições, sendo a maior parte dos recursos garantidos pela instituição parceira, devendo a FUNESA entrar na ação com a Capacidade Produtiva própria instalada ou agregando recursos com baixo custo, não implicando em aumento significativo do custeio para esta Fundação.

A.1.1 AÇÕES DE GESTÃO DA COORDENAÇÃO DE EDUCAÇÃO PERMANENTE

A.1.1.1 Oficina de Monitoramento e Avaliação em Saúde

Meta: Ofertar 1 (uma) turma, com carga horária de 8 (oito) horas e 35 (trinta e cinco) participantes.

Situação atual: AC (ação concluída)

Atividades desenvolvidas: Foi ofertado apoio logístico, operacional e pedagógico para realização da ação, e esta foi executada conforme quadro abaixo.

Turmas	Data	Local	Carga Horária	Vagas Ofertadas	Participantes	Certificados
--------	------	-------	---------------	-----------------	---------------	--------------



**GOVERNO DE SERGIPE
SECRETARIA DE ESTADO DA SAÚDE
FUNDAÇÃO ESTADUAL DE SAÚDE**

1	12/02/2020	Auditório da Funesa	08 (oito) horas	35 (trinta e cinco)	35 (trinta e cinco)	Não serão emitidos devido à solicitação da área técnica
---	------------	---------------------	-----------------	---------------------	---------------------	---

A.1.1.2 Workshop: Conduta Clínica e Cirúrgica das Fissuras Craniofaciais Raras

Meta: Capacitar 30 profissionais de saúde da Rede Hospitalar e Especializada do Estado de Sergipe.

Situação atual: ACL (Ação Cancelada)

Atividades desenvolvidas: Em virtude da publicação dos decretos do Governo de Sergipe, restringindo atividades no âmbito do Estado em razão da situação de emergência em saúde pública, as ações educacionais presenciais ficaram suspensas.

A.1.1.3 Estratégia de mobilização para a gestão da educação na emergência do COVID-19 - CONASS- OPAS e Escolas de Saúde Pública

Essa estratégia, desenvolvida pelo CONASS e pela OPAS, com adesão de Sergipe, por meio da FUNESA enquanto escola de saúde pública, visa desenvolver estratégias de gestão educacional durante a pandemia de COVID-19.

Uma ação realizada em consonância com o PAS e PES 2020 na Diretriz 11: Fortalecer as medidas de prevenção, controle e contenção de riscos de danos e de agravos em situações de emergência em saúde pública, integrando todos os níveis de atenção, na ação de promover ações de educação em saúde referente à promoção, prevenção e controle do novo coronavírus (2019-nCoV).

Situação atual: AA (Ação em andamento)

Atividades Desenvolvidas: Acompanhamento constante, ação ficará disponível para 2021.

Turma	Curso	Local de acesso	Carga Horária	Total de inscrito	Participante que conclui o curso*
01	Cuidados Clínicos na Síndrome Respiratória Aguda Grave	Plataforma EAD Funesa	20h	156	49
02	Prevenção e controle de infecções (PCI) causadas pelo novo Coronavírus (COVID-19)	Plataforma EAD Funesa	05h	173	59

*O quantitativo refere ao participante que já conclui o curso pelo período vigente

A.1.1.4 “Enfrentamento dos processos instituídos pela covid-19 através de ações de educação em saúde e educação permanente em saúde”

Desenvolver ações de promoção de saúde e qualidade de vida em prol do bem-estar, autonomia e autocuidado de crianças; jovens; adultos e terceira idade, de forma a promover um melhor enfrentamento do período da Pandemia, podendo se estender ao pós Pandemia.

Uma ação realizada em consonância com o PAS e PES 2020 na Diretriz 11: na ação de promover ações de educação em saúde referente à promoção, prevenção e controle do novo coronavírus (2019-nCoV).

Situação atual: AC (Ação Concluída)

Atividades Desenvolvidas: Realização dos encontros semanais para realização de debates e esclarecimentos sobre temas variados via a plataforma instagram da Funesa.

Tema das lives:	Data da realização	Horário	Plataforma de acesso
1 – Consulta do pré-natal do pai parceiro	15/07/2020	10 h	Instagram da Funesa
2 – A contribuição das Práticas Corporais para ampliação da resiliência e saúde mental no enfrentamento da quarentena e isolamento social	22/07/2020	10 h	Instagram da Funesa
3 – A contribuição das Práticas Integrativas e Complementares no autocuidado e readaptação ao novo	29/07/2020	10 h	Instagram da Funesa

A.1.1.5 Webinário: Guia Alimentar para Crianças Brasileiras menores de 02 anos

Situação atual: AC (ação concluída)

Atividades Desenvolvidas: Foram realizadas reuniões remotas com a referência da SES, para alinhamento da programação e confecção dos cards de divulgação do evento. Articulação com a Editora e Assessoria de Comunicação para viabilização dos cards de divulgação e abertura das inscrições pelo site da Funesa. Criação do link de transmissão pela Gerência de Tecnologia e Informação. Monitoramento das inscrições e teste drive com os palestrantes para reconhecimento da ferramenta de transmissão e alinhamento conceitual.

**GOVERNO DE SERGIPE
SECRETARIA DE ESTADO DA SAÚDE
FUNDAÇÃO ESTADUAL DE SAÚDE**

Turma	Data	Local	Carga Horária	Vagas Ofertadas	Participantes	Certificados
01	10/09/2020	Transmissão na modalidade remota, por meio da ferramenta MConf	03	-	230	-

A.1.1.6 Curso Básico de Primeiros Socorros para Escolas

Meta: Ofertar capacitação para os profissionais que atuam na rede de Educação do Estado noções de primeiros socorros na modalidade EAD.

Situação atual: AA (Ação em Andamento)

Atividades desenvolvidas: Ação conjunta com a Coordenação de Promoção e Prevenção a Saúde – COPPS para uma demanda institucional da Secretaria de Estado da Educação, do Esporte e da Cultura – SEDUC que ocorrerá via plataforma EAD da FUNESA e ficará disponível em janeiro de 2021, para os profissionais estaduais da área de Educação da regional de Estância.

A.1.1.7 Confraternização da equipe do Pronto Socorro Adulto do HUSE

Situação atual: AC (ação concluída)

Atividades desenvolvidas: Foi ofertado apoio logístico, para realização da ação, e esta foi executada conforme quadro abaixo.

Turma	Data	Local	Carga Horária	Vagas Ofertadas	Participantes	Certificados
1	17/12/2020	Auditório da HUSE	-	100 (cem)	100 (cem)	-

A.1.1.8 Confraternização do Serviço de Arquivo Médico e Estatística

Situação atual: AC (ação concluída)

Atividades desenvolvidas: Foi ofertado apoio logístico, para realização da ação, e esta foi executada conforme quadro abaixo.

Turma	Data	Local	Carga Horária	Vagas Ofertadas	Participantes	Certificados
1	18/12/2020	Ambulatório de Retorno	-	80 (oitenta)	80 (oitenta)	-

A.1.2 AÇÕES DE GESTÃO DO TELESSAÚDE



GOVERNO DE SERGIPE
SECRETARIA DE ESTADO DA SAÚDE
FUNDAÇÃO ESTADUAL DE SAÚDE

A.1.2.1 Programa Monitora COVID-19

Situação atual: AA (ação em andamento)

Atividades desenvolvidas: a Equipe do Telessaúde permanece com seus esforços voltados para a participação no apoio ao Programa “Monitora Covid19 no Enfrentamento à Pandemia do novo Coronavírus (Sars-Cov-2)”, mediado pelo **aplicativo Monitora Covid-19** – Sistema de Informação para Monitoramento da Pandemia do Coronavírus (Covid-19) oportunizado pela parceria do Governo Estadual e do Consórcio Nordeste (com os demais estados da região) que visa monitorar os usuários com manifestações respiratórias / síndromes gripais e com suspeita ou confirmação de COVID-19. A equipe empenhou-se na capacitação de profissionais médicos e enfermeiros autônomos oriundos do edital de credenciamento para atuarem na retaguarda do serviço. Cabe frisar que permaneceu o trabalho de divulgação nas mídias jornalísticas, redes sociais e ofícios para instituições parceiras acerca da disponibilidade do aplicativo Monitora COVID-19. O serviço teve como produção neste quadrimestre um **total de 13.908 downloads e 54.733 atendimentos**. Fato que abre espaço para um novo tipo de serviço no estado, suprimindo lacunas, garantindo assistência remota, contribuindo para a desobstrução de unidades de saúde na perspectiva de fornecer maior qualidade no enfrentamento da pandemia.

A.1.2.2 Programa Todos pela Saúde

Situação atual: AA (ação em andamento)

Atividades desenvolvidas: o projeto de Reestruturação e ampliação do Núcleo de Telessaúde Sergipe a partir da parceria da SES, Funesa e o Banco Itaú no programa “Todos pela Saúde” voltado para o apoio aos estados brasileiros no enfrentamento da pandemia do COVID-19. Consiste prioritariamente em otimizar e aumentar as ofertas do Telessaúde Sergipe, em especial da tele-educação, através da ampliação de pontos tanto na APS quanto nas demais Redes de Atenção (especializada, urgência, hospitalar e pré-hospitalar), incluindo também, o Sistema Prisional. No momento, encontra-se em análise por representantes do Banco Itaú portanto, considera-se ação em andamento”.





GOVERNO DE SERGIPE
SECRETARIA DE ESTADO DA SAÚDE
FUNDAÇÃO ESTADUAL DE SAÚDE

A.1.2.3 Curso para Agente Comunitário de Saúde e Agente de Combate a Endemias para o enfrentamento da COVID-19

Situação atual: AC (ação concluída)

Atividades desenvolvidas: a Equipe do Telessaúde deu apoio logístico operacional à Diretoria de Atenção Primária à Saúde (DAPS/SES) relacionados ao 2º módulo do Piloto do Curso para Agente Comunitário de Saúde e Agente de Combate a Endemias para o enfrentamento da COVID-19, oportunizado pelo CONASS, OPAS e Secretaria de Estado da Saúde, no qual contribuimos para discussão, disponibilização e gerenciamento da Plataforma MConf, e a elaboração de formulários para registro de presença dos participantes no Google Forms.

A.1.3 AÇÕES DE GESTÃO DA COORDENAÇÃO DA ESCOLA TÉCNICA DE SAÚDE DO SUS DE SERGIPE

A.1.3.1 Curso EAD sobre novo coronavírus - COVID 19 para agentes comunitários de saúde e agentes de combate às endemias

O Curso possui relação com a ação abaixo descrita, constante na Programação Anual de Saúde 2020 e Plano Estadual de Saúde – ajuste ao Plano de Contingência do enfrentamento a Covid 19 SES/SERGIPE.

Ação: Promover ações de educação em saúde referente à promoção, prevenção e controle do novo coronavírus (2019-nCoV).

Diretriz 11: Fortalecer as medidas de prevenção, controle e contenção de riscos de danos e de agravos em situações de emergência em saúde pública, integrando todos os níveis de atenção.

Situação atual: AA (ação em andamento)

Atividades desenvolvidas:

- Apoio e orientação aos participantes do curso;

O curso não possui restrição de público, quantitativo ou localidade e permanecerá disponível em 2021.

Turma	Local	Público Alvo	Carga-Horária	Vagas Ofertadas	Inscrições realizadas	Certificados emitidos
-------	-------	--------------	---------------	-----------------	-----------------------	-----------------------



01	Plataforma EAD da Funesa	Agentes Comunitários de Saúde, Agentes de Combate às Endemias e demais profissionais	30 h (trinta horas)	Sem limitação	283 (duzentos e oitenta e três)	117 (cento e dezessete)
----	--------------------------	--	---------------------	---------------	---------------------------------	-------------------------

A.1.4 AÇÕES DE GESTÃO MATERIAIS DE INFORMAÇÃO, EDUCAÇÃO E COMUNICAÇÃO – IEC

A.1.4.1 RECOMENDAÇÕES TÉCNICAS E DETERMINAÇÕES DA SES PARA A COVID-19

Situação Atual: AC (Ação Concluída)

Atividades Desenvolvidas: Revisão Técnica, Revisão Ortográfica, Editoração e Diagramação de 22 Recomendações Técnicas e Determinações da SES para a Covid-19.

A.1.4.2 CURSO EAD SOBRE COVID-19 PARA AGENTES COMUNITÁRIOS DE SAÚDE E AGENTES DE COMBATE A ENDEMIAS

Situação Atual: AA (Ação em Andamento)

Atividades Desenvolvidas: Revisão Textual e Ortográfica e diagramação dos IV Módulos do Curso a ser ofertado pela ETSUS.

A.1.4.3 FLUXO DE SÍNDROME GRIPAL (SG)

Situação Atual: AC (Ação Concluída)

Atividades Desenvolvidas: Revisão Textual e Ortográfica, Diagramação e criação de arte.

A.1.4.4 QUIZ COVID-19

Situação Atual: AC (Ação Concluída)

Atividades Desenvolvidas: Revisão Textual, Revisão Ortográfica, Diagramação e criação de arte.

A.1.4.5 CURSO DE PREVENÇÃO E CONTROLE DE INFECÇÕES

Situação Atual: AC (Ação Concluída)

Atividades Desenvolvidas: Revisão Textual e Ortográfica das questões do exercício de fixação.



GOVERNO DE SERGIPE
SECRETARIA DE ESTADO DA SAÚDE
FUNDAÇÃO ESTADUAL DE SAÚDE

A.1.4.6 MONITORA COVID-19

Situação Atual: AA (Ação em Andamento)

Atividades Desenvolvidas: Elaboração de Arte, diagramação, desenvolvimento da estrutura de monitoramento dos acessos e gráficos.

A.1.4.7 PLANO DE RETOMADA DA COCEO

Situação Atual: AC (Ação Concluída)

Atividades Desenvolvidas: Elaboração da Arte, diagramação, revisão técnica e ortográfica, editoração.

A.1.4.8 PROCEDIMENTO OPERACIONAL PADRÃO – POP CEO: Orientações para os atendimentos eletivos durante a pandemia do COVID-19

Situação Atual: AC (Ação Concluída)

Atividades Desenvolvidas: Elaboração da Arte, diagramação, revisão técnica e ortográfica, editoração.

A.1.4.9 PROCEDIMENTO OPERACIONAL PADRÃO – POP CEO: Paramentação e Desparamentação

Situação Atual: AC (Ação Concluída)

Atividades Desenvolvidas: Elaboração da Arte, diagramação, revisão técnica e ortográfica, editoração.

A.1.4.10 WEBNÁRIO DE ALEITAMENTO MATERNO

Situação Atual: AC (Ação Concluída)

Atividades Desenvolvidas: Criação de Arte, Revisão Ortográfica, Diagramação de folder de programação e banner de divulgação.

A.1.4.11 PLANEJAMENTO DO CURSO DE PORTUGUÊS INSTRUMENTAL PARA FUNCIONÁRIOS DA FUNESA E ELABORAÇÃO DE MATERIAL DIDÁTICO

Situação Atual: (AA) Ação em Andamento





GOVERNO DE SERGIPE
SECRETARIA DE ESTADO DA SAÚDE
FUNDAÇÃO ESTADUAL DE SAÚDE

Atividades Desenvolvidas: Planejamento das aulas, elaboração do material didático, desenvolvimento de atividades para o curso de Português Instrumental para funcionários da Funesa.

A.1.4.12 CAMPANHA SETEMBRO AMARELO

Situação Atual: AC (Ação Concluída)

Atividades Desenvolvidas: Criação de Arte, Revisão Ortográfica, Diagramação de folder de programação e banner de divulgação e impressão colorida de 300 cartazes e 2000 folders da campanha.

A.1.4.13 CAMPANHA DE OUTUBRO ROSA

Situação Atual: AC (Ação Concluída)

Atividades Desenvolvidas: criação de Arte, Revisão Ortográfica, diagramação de material digital para campanha.

A.1.4.14 CAMPANHA DEZEMBRO VERMELHO

Situação Atual: AC (Ação Concluída)

Atividades Desenvolvidas: criação de Arte, Revisão Ortográfica, diagramação de material digital para campanha.

A.1.4.15 CALENDÁRIO FUNESA 2021

Situação Atual: AC (Ação Concluída)

Atividades Desenvolvidas: criação de Arte, Revisão Ortográfica, diagramação.

A.1.5 AÇÕES DA COORDENAÇÃO DE PROMOÇÃO E PREVENÇÃO A SAÚDE

A.1.5.1 “Estratégias de enfrentamento da Sífilis na gestação para o controle da sífilis congênita”

Meta: Ofertar apoio técnico e logístico para a realização de ações de interesse da gestão da Rede Estadual de Saúde.





GOVERNO DE SERGIPE
SECRETARIA DE ESTADO DA SAÚDE
FUNDAÇÃO ESTADUAL DE SAÚDE

Situação atual: AC (ação concluída)

Atividades desenvolvidas: Foi ofertado apoio logístico e operacional para realização da ação, e esta foi executada conforme quadro abaixo.

Data	Plataforma de acesso	Carga Horária	Participantes	Certificado
15/10/2020	Transmissão Online via Mconf	03	39	Não serão emitidos devido à solicitação da área técnica

Aracaju, 18 de fevereiro 2021.

PAULINA VILAR CARVALHO
COORDENAÇÃO DE EDUCAÇÃO PERMANENTE
COORDENAÇÃO DE PÓS-GRADUAÇÃO
FUNDAÇÃO ESTADUAL DE SAÚDE – FUNESA

ENEIDA CARVALHO GOMES FERREIRA
COORDENAÇÃO DO TELESSAÚDE SERGIPE
FUNDAÇÃO ESTADUAL DE SAÚDE – FUNESA

ROSYANNE DOS SANTOS VASCONCELOS
COORDENAÇÃO DA ESCOLA TÉCNICA DO SUS EM SERGIPE- ETSUS/SE
FUNDAÇÃO ESTADUAL DE SAÚDE - FUNESA

SALOMÃO TORRES DOS SANTOS SOBRINHO
GERÊNCIA DA EDITORA
FUNDAÇÃO ESTADUAL DE SAÚDE - FUNESA



Endereço: Travessa Basílio Rocha, nº 33, Bairro Getúlio Vargas, Aracaju/SE. CEP: 49.055-100
Telefone: (079) 3198-3800/ CNPJ: 10.437.005/0001-30



GOVERNO DE SERGIPE
SECRETARIA DE ESTADO DA SAÚDE
FUNDAÇÃO ESTADUAL DE SAÚDE

ERIK VINÍCIUS BARROS GUEDES
COORDENAÇÃO DOS CENTROS DE ESPECIALIDADES ODONTOLÓGICAS
FUNDAÇÃO ESTADUAL DE SAÚDE - FUNESA

SANDRA RIBEIRO ALVEZ MARTINS
COORDENAÇÃO DE PROMOÇÃO E PREVENÇÃO
FUNDAÇÃO ESTADUAL DE SAÚDE - FUNESA

DANIELE DE ARAÚJO TRAVASSOS
DIRETORA OPERACIONAL
FUNDAÇÃO ESTADUAL DE SAÚDE – FUNESA

LAVÍNIA ARAGÃO TRIGO DE LOUREIRO
DIRETORA GERAL
FUNDAÇÃO ESTADUAL DE SAÚDE - FUNESA



Endereço: Travessa Basílio Rocha, nº 33, Bairro Getúlio Vargas, Aracaju/SE. CEP: 49.055-100
Telefone: (079) 3198-3800/ CNPJ: 10.437.005/0001-30

Planilha2

Assinatura



GOVERNO DE SERGIPE
FUNDAÇÃO ESTADUAL DE SAÚDE



BALANÇO PATRIMONIAL

		ATIVO	
ATIVO CIRCULANTE		31/12/20	31/12/19
Caixa e Equivalente de Caixa		R\$ 331.146,65	R\$ 515.839,07
Demais Créditos e Valores a Curto Prazo		R\$ 23.190.247,32	R\$ 27.581.973,55
Estoque		R\$ 810.229,91	R\$ 587.456,13
TOTAL		R\$ 24.331.623,88	R\$ 28.685.268,75
ATIVO NÃO CIRCULANTE IMOBILIZADO		31/12/20	31/12/19
Bens Móveis		R\$ 2.908.306,56	R\$ 2.344.900,37
Bens Imóveis			
Outros Bens Móveis			
(-) Depreciação, Amortização e Exaustão		R\$ 2.032.114,87	R\$ 1.708.948,33
TOTAL		R\$ 876.191,69	R\$ 635.952,04
TOTAL GERAL		R\$ 25.207.815,57	R\$ 29.321.220,79
		PASSIVO	
PASSIVO CIRCULANTE		31/12/20	31/12/19
Fornecedores e Contas a Pagar a Curto Prazo		R\$ 3.924.905,05	R\$ 3.851.601,47
Provisões a Curto Prazo		R\$ 540.593,65	R\$ 540.593,65
Obrigações Trabalhistas, Previdenciárias e Assistenciais a Pagar a Curto Prazo		R\$ 1.886.872,65	R\$ 2.489.288,19
Obrigações Fiscais a Curto Prazo		R\$ 758,18	R\$ 15.124,50
Demais Obrigações a Curto Prazo		R\$ 909.500,19	R\$ 870.791,47
TOTAL		R\$ 7.262.629,72	R\$ 7.767.399,28
PASSIVO NÃO CIRCULANTE		31/12/20	31/12/19
Demais Obrigações a Longo Prazo			
TOTAL			
PATRIMÔNIO LÍQUIDO		31/12/20	31/12/19
Patrimônio Social e Capital Social		R\$ 1.311.068,89	R\$ 1.311.068,89
Deficit/Superavit acumulados		R\$ 16.540.860,32	R\$ 14.045.273,46
Deficit/Superavit do Exercício		R\$ 93.256,64	R\$ 6.197.479,16
TOTAL		R\$ 17.945.185,85	R\$ 21.553.821,51
TOTAL GERAL		R\$ 25.207.815,57	R\$ 29.321.220,79

Aracaju (SE), 31 de dezembro de 2020

Assinatura

DRE 2



GOVERNO DE SERGIPE
FUNDAÇÃO ESTADUAL DE SAÚDE



DEMONSTRAÇÃO DO RESULTADO DO EXERCÍCIO COMPARATIVO

	2020	2019
RECEITA OPERACIONAL BRUTA	24.853.716,45	31.589.357,34
Receita Bruta	24.853.716,45	31.589.357,34
Receita contrato de serviços	22.708.662,64	31.176.957,33
Receitas operacionais diversas	24.750,63	29.641,38
indenizações e restituições		361.700,68
Aplicações financeiras	10.469,53	21.057,95
isenção/imunidade previdência social	2.109.833,65	
(-) DEDUÇÕES DA RECEITA		
(=) RECEITA OPERACIONAL LÍQUIDA	24.853.716,45	31.589.357,34
(-) CUSTOS OPERACIONAIS		
Custos de serviços prestados		
Custo com pessoal		
Outros Custos		
(=) RESULTADO OPERACIONAL BRUTO	24.853.716,45	31.589.357,34
(-) DESPESAS OPERACIONAIS	24.760.459,81	25.391.878,18
Serviços Prestados por terceiros -PJ	4.604.609,45	5.249.442,58
Serviços Prestados por terceiros -PF	320.255,42	270.947,90
Despesas com pessoal	15.708.394,70	12.916.040,47
Alugueis e arrendamentos	1.587.217,66	917.356,09
Conservação e manutenção	878.444,41	227.943,75
Utilidades e serviços	306.112,48	369.646,46
Depreciação e amortização	323.166,54	181.155,83
Material de consumo	840.699,99	659.748,17
Insumos e suprimentos	187.926,84	1.189.943,54
indenizações e restituições		80.142,41
desincorporações de ativos		3.323.037,17
despesas gerais	3.632,32	6.473,81
Despesas Financeiras Líquidas		
(-)Despesas Financeiras		
(+) Receitas Financeiras		
OUTRAS RECEITAS E DESPESAS		
Outras Receitas		
Outras Despesas		
(=) RESULTADO LÍQUIDO DO PERÍODO	93.256,64	6.197.479,16
(=) DÉFICIT/SUPERAVIT DO EXERCÍCIO	93.256,64	6.197.479,16

Aracaju-SE, 31 de dezembro de 2020

Planilha1



GOVERNO DE SERGIPE
FUNDAÇÃO ESTADUAL DE SAÚDE



**DEMONSTRATIVO DO FLUXO DE CAIXA
EXERCÍCIO 2020**

Valores expressos em Reais (R\$)

	31/12/20	31/12/19
	R\$	R\$
1-Fluxo de caixa da atividade operacional		
Resultado do Período	93.256,64	6.197.479,16
Ajuste de Exercício Anterior	-3.701.892,30	-94.446,39
Depreciação e amortização	323.166,54	181.155,83
(Aumento) Redução em contas a receber	4.391.726,23	-8.281.977,80
(Aumento) Redução dos estoques	-222.773,78	65.427,78
Aumento (Redução) em fornecedores	73.303,58	1.053.074,30
Aumento (Redução) em contas a pagar e provisões	-578.073,14	392.838,08
Disponibilidades líquidas geradas pelas (aplic.nas.) ativ. Operacionais	378.713,77	-486.449,04
2-Fluxo de caixa das atividades de investimento		
Adições de imobilizado	563.406,19	250.865,04
Recebimentos de vendas de ativos permanentes		
Disponibilidades líquidas geradas pelas (aplic.nas.) ativ. de investimentos	563.406,19	250.865,04
3-Fluxo de caixa das atividades de financiamentos		
Empréstimos tomados		
Pagamento de empréstimos/debentures		
Disponibilidades líquidas geradas pelas (aplic. nas) ativ de financiamento		
4-Aumento (redução) nas disponibilidades (1+/-2+/-3)	-184.692,42	-737.314,08
5-Disponibilidades no início do período	515.839,07	1.253.153,15
6-Caixa no final do período	331.146,65	515.839,07

Aracaju-SE, 31 de dezembro de 2020



DEMONSTRAÇÕES DAS MUTAÇÕES DO PATRIMÔNIO SOCIAL

Exercício de 2020

Valores expressos em Reais
(R\$)

	PATRIMÔNIO SOCIAL	SUPERAVIT / DEFICIT	TOTAL
Saldo em 01 de janeiro	21.553.821,51		21.553.821,51
Ajuste do Exercício Anterior	-3.701.892,30		-3.701.892,30
Resultado do Exercício		93.256,64	93.256,64
Saldo em 31 de dezembro	17.851.929,21	93.256,64	17.945.185,85

Aracaju, (SE) 31 de dezembro de 2020

Fls. Nº 159
Assinatura

Planilha1



ANEXO XXII

DEMONSTRATIVO DA COMPOSIÇÃO DO PATRIMÔNIO LÍQUIDO

ENTIDADE: FUNDAÇÃO ESTADUAL DE SAÚDE

POSIÇÃO EM 31/12/2020

TÍTULO	VALOR TOTAL		PARTICIPAÇÃO DO ESTADO		PARTICIPAÇÃO DE OUTROS	
	R\$	%	R\$	%	R\$	%
1. Passivo Exigível	-					
1.1. Crédito para futuro aumento de capital	-					
2. Patrimônio Líquido Social	17.945.185,85					
2.1. Patrimônio Social Subscrito	1.311.068,89					
2.2.1. Variação Patrimonial	1.886.640,85					
2.1.2.(-) Patrimônio Social a integralizar	-575.571,96					
2.2. Superavit e/ou Déficit	16.634.116,96					
2.2.1. Superavit e/ou Déficit Acumulado	16.540.860,32					
2.2.2. superavit e/ou Déficit do Exercício	93.256,64					

Aracaju-SE, 31 de dezembro de 2020



ANEXO XXIII

DEMONSTRATIVO DA PARTICIPAÇÃO NOS LUCROS

NOME DA EMPRESA: Fundação Estadual de Saúde – FUNESA

POSIÇÃO EM 31/12/2020

PARTICIPAÇÕES	VALOR (RS)	Percentual
Lucro Líquido antes da Distribuição	SEM MOVIMENTO	
Empregados		
Administradores		
Partes Beneficiárias		
Total Distribuído		
Lucro Líquido após a Distribuição		

Fls. Nº

162

Assinatura

Planilha 1

GOVERNO DE SERGIPE
FUNDAÇÃO ESTADUAL DE SAÚDE

DEMONSTRATIVO DA DESTINAÇÃO DO LUCRO LÍQUIDO DO EXERCÍCIO

EMPRESA: FUNDAÇÃO ESTADUAL DE SAÚDE – FUNESA

POSIÇÃO EM 31/12/2020

	VALOR (R\$)
Saldo Acumulado do Exercício Anterior	SEM MOVIMENTO
Lucro Líquido do Exercício	
Destinação do Lucro	
Reserva Legal	
Reservas Estatutárias	
Reservas para Contingências	
Retenção de Lucros	
Reserva de Lucros a Realizar	
Dividendos	
Juros sobre o Capital Próprio	
Saldo no Final do Exercício	

Fls. Nº

Assinatura

GOVERNO DE SERGIPE
FUNDAÇÃO ESTADUAL DE SAÚDE**NOTAS EXPLICATIVAS****NOTA 01 – CONTEXTO OPERACIONAL**

FUNDAÇÃO ESTADUAL DE SAÚDE – FUNESA, entidade pública com personalidade jurídica de direito privado, sem fins econômicos, regida pelo direito privado, nos termos do disposto na Lei nº. 6.348/08 e do Código Civil, artigos 62 à 69, inscrita no CNPJ/MF sob nº. 10.437.005/001-30, sediada na Travessa Basílio Rocha, nº10, Bairro Getúlio Vargas, município de Aracaju (SE), CEP. 49055-100. A Fundação tem a finalidade exclusiva de, no âmbito do Sistema Único de Saúde do Estado de Sergipe – SUS/SE, prestar serviços de apoio à atenção básica, de promoção, prevenção e proteção da saúde coletiva e individual, de formação profissional e educação permanente na área da saúde pública, devendo manter a Escola Técnica de Saúde do SUS em Sergipe - ETSUS/SE, de acordo com os princípios, normas, objetivos constitucionais e legais do SUS, e os definidos pela Secretaria de Estado da Saúde – SES.

NOTA 01 – APRESENTAÇÃO DAS DEMONSTRAÇÕES CONTÁBEIS

As demonstrações contábeis foram elaboradas em observância às práticas contábeis adotadas no Brasil e atendendo às Resoluções do Conselho Federal de Contabilidade – CFC nº 1.152/2009 que aprovou a NBC T 19. 18 – Adoção Inicial da Lei nº 11.638/2007 e Lei nº 11.941/09 que alterou artigos da Lei 6.404/76 e especialmente a Resolução nº 877 de 2000 que aprovou a NBC T 10. 19, alterada pelas Resoluções nºs 926 e 966, que estabelece critérios e procedimentos específicos de avaliação, de registros dos componentes e variações patrimoniais e de estruturação das demonstrações contábeis, e as informações mínimas a serem divulgadas em nota explicativa das entidades sem finalidade de lucros. NBC T 10 – Dos Aspectos Contábeis Específicos em Entidades Diversas e NBC T 19. 19 – Entidades Sem Finalidade de Lucros (Resolução CFC nº 877, de 18 de abril de 2000). Resolução CFC nº 1.490/12.

Fundação Estadual de Saúde – Funesa, CNPJ 10.437.005/0001-30, Endereço: Travessa Basílio Rocha, nº10, Bairro Getúlio Vargas, Aracaju-SE.

Fls. Nº

171

Assinatura



GOVERNO DE SERGIPE
FUNDAÇÃO ESTADUAL DE SAÚDE



NOTA 03 – PRINCIPAIS PRÁTICAS CONTÁBEIS ADOTADAS

- a) A prática contábil adotada é pelo regime de competência;
- b) Os direitos e obrigações da entidade estão de conformidade com seus efetivos valores reais;
- c) As aplicações financeiras estão demonstradas pelos valores originais aplicados, acrescidos dos rendimentos correspondentes, apropriados até a data do balanço, com base no regime de competência;
- d) A entidade não mantém a Provisão para Devedores Duvidosos em decorrência de suas finalidades assistenciais;
- e) Neste exercício a conta de Patrimônio Social foi utilizada para receber registros a título de ajustes de exercícios anteriores;
- f) O imobilizando se apresenta pelo custo de aquisição ou valor original, deduzido da depreciação acumulada, a depreciação está calculada pelo método linear, as taxas utilizadas estão de acordo com a expectativa de vida útil dos bens e em conformidade com a IN 162/98 da Secretaria da Receita Federal;
- g) As receitas da entidade são apuradas através de contrato estatal de nº 001/2015. Obedecendo ao regime de competência;
- h) As despesas da entidade são apuradas através de Notas Fiscais e Recibos em conformidade com as exigências legais – fiscais, obedecendo ao regime de competência;
- i) Os recursos da entidade foram aplicados em suas finalidades institucionais, em conformidade com seu Estatuto Social, pelas suas Despesas e Investimentos Patrimoniais;
- j) A entidade utiliza-se da conta de resultado para o registro e controle dos serviços de assistência à saúde;
- k) Provisão de Férias e Encargos: foram provisionadas com base nos direitos adquiridos pelos empregados até a data do balanço;
- l) O resultado foi apurado segundo o Regime de Competência. Os rendimentos e encargos incidentes sobre os Ativos e Passivos e suas realizações estão reconhecidas no resultado;
- m) Os ativos realizáveis e os passivos exigíveis até o encerramento do exercício seguinte são classificados como circulante.

NOTA 04 – NOVAS PRÁTICAS CONTÁBEIS

Fundação Estadual de Saúde – Funesa, CNPJ 10.437.005/0001-30, Endereço: Travessa Basílio Rocha, nº10, Bairro Getúlio Vargas, Aracaju-SE.

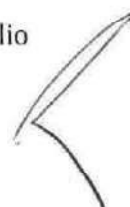

Fls. Nº

172

Assinatura

GOVERNO DE SERGIPE
FUNDAÇÃO ESTADUAL DE SAÚDE

Por determinação da resolução do CFC 1.152/09, a Entidade adotou as Novas Práticas Contábeis, que abrange a legislação societária brasileira, os Pronunciamentos, as Orientações e as Interpretações emitidas pelo CPC homologados pelos órgãos reguladores, e práticas adotadas pelas entidades em assuntos não regulados, desde que atendam à NBC T 1 – Estrutura Conceitual para a Elaboração e Apresentação das Demonstrações Contábeis emitidos por este CFC e, por conseguinte, em consonância com as normas contábeis internacionais.

NOTA 05 – ATIVO NÃO-CIRCULANTE (INVESTIMENTOS, IMOBILIZADO E INTANGÍVEL)

O valor de recuperação dos bens e direitos de investimentos, imobilizado e intangível são periodicamente avaliados para que se possa efetuar o registro de perdas potenciais ou uma revisão dos critérios e taxas de depreciação, amortização e exaustão. O Ativo não circulante representou R\$ 876.191,69 (Oitocentos e setenta e seis mil, cento e noventa e um reais, e sessenta e nove centavos).

NOTA 06 – OBRIGAÇÕES A CURTO PRAZO (PASSIVO CIRCULANTE)

Estão representadas pelo seu valor nominal, original, e representa o saldo de fornecedores em geral, obrigações fiscais, trabalhistas, tributárias e outras obrigações, bem como as provisões sociais.

NOTA 07 – PATRIMÔNIO SOCIAL

O Patrimônio Social é apresentado em valores atualizados e compreende o Patrimônio Social subscrito, acrescido e/ou diminuído do resultado positivo no valor de R\$ 93.256,64 (noventa e três mil, duzentos e cinquenta e seis reais, e sessenta e quatro centavos).

NOTA 08 – AJUSTE EXERCÍCIOS ANTERIORES

Fundação Estadual de Saúde – Funesa, CNPJ 10.437.005/0001-30, Endereço: Travessa Basílio Rocha, nº10, Bairro Getúlio Vargas, Aracaju-SE.

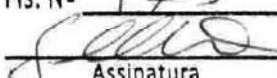
Fls. Nº 173

Assinatura



GOVERNO DE SERGIPE
FUNDAÇÃO ESTADUAL DE SAÚDE



São considerados apenas os decorrentes de efeito de mudança de critério contábil, ou da retificação de erro imputável a determinado exercício anterior, e que não possam ser atribuídos a fatos subsequentes. Registrados no referido exercício ajuste no montante de R\$ 3.701.892,30 (Três milhões, setecentos e um mil, oitocentos e noventa e dois reais, e trinta centavos).

NOTA 09 – ISENÇÕES DAS CONTRIBUIÇÕES SOCIAIS

A Entidade usufruiu a partir de Agosto de 2013 de isenção da cota patronal do INSS. Para uso desse benefício, vem sendo atendidos, cumulativamente, todos os requisitos estabelecidos a Lei nº. 12.101 de 27 de novembro de 2009, que dispõe sobre o processo de certificação das entidades beneficentes para obtenção da isenção das contribuições para a seguridade social.

NOTA 10 – DEMONSTRAÇÃO DO FLUXO DE CAIXA (DFC)

A Demonstração do Fluxo de Caixa foi elaborada em conformidade com a Resolução do Conselho Federal de Contabilidade CFC nº. 1.125/08 que aprovou a NBC T 3.8 – Demonstração dos Fluxos de Caixa e também de acordo com a Resolução 1.152/2009 que aprovou a NBC T 19. 18.

NOTA 11 – DEMONSTRAÇÃO DO VALOR ADICIONADO (DVA)

A Lei 6.404/76 após a publicação da Lei 11.638/07 passou a ter nova redação no Art. 176 o qual trata sobre as demonstrações financeiras a serem elaboradas com base na escrituração contábil. A legislação apresenta como obrigada a elaborar a DVA apenas as Companhias Abertas (S/A).

Aracaju-SE, 31 de dezembro 2020.